工商晚報
THE KUNG SHEUNG EVENING NEWS
督印及承印：工商日報有限公司
香港灣仔分域街十八號
各部電話 編輯部：七三〇七〇六 採訪部：七二〇六二七、七二三四九二 廣告營業部：七二九三〇七、七二〇七〇八、七二七二八二 社長室：七二四八五四 總編輯：七二七二二弍 經理室：七二七二六一 秘書室：七二七二叁弍 中區辦事處：二二一二三八、二二五四九五
電報掛號二〇七五 郵箱六二號
新聞紙第八三四七號
出紙兩大張售價壹毫
每日兩大張下午四時出版

入口商零售商皆採暴利政策 香港人人食貴米

泰米到港每担成本約四十四元，入口商每担約賺九元，售予二盤商，再售到零售商手上時，成本已是五十七元九毫，零售商每担又賺十二元，於是，人人食貴米了。

市場漫步 十算子

由零售米商組成的兩家米業公司要求向入口商直接購米的問題，現在仍未解決，社會人士仍然寄以密切的注視，因為食米的供應以及米價是否合理，與香港四百萬市民的關係是很重要的。

但筆者可以靜靜的告訴你，假定這兩家新米業公司能夠獲得向入口米商直接購米，香港市民亦不會獲得特別廉宜的食米供應，假定這兩家新米業公司今後不能向入口米商購米，香港市民吃貴價米亦將成為定局。事實上；過去多年來香港市民已經吃不合理的貴價米，大多數人士不覺察而已。

為甚麼香港市民多年來要吃不合理的貴價米呢？這是香港米糧入口管制制度所造成，明白說，現在實行中的米糧制度，並不是一種好制度，自然產生很多副作用，以目前佔入口總額百分之六十以上的泰國米而言，百巴仙二級大米是谷離岸價每噸四十六鎊，加上每噸一鎊五仙令的運費，到達香港每担為四十六元，並且泰國政府有津貼出口每噸一鎊作為香港入口商長期訂購泰國米的獎勵金，另外泰國出口商與香港的食米，是「除皮送包」的，每一隻麻包重量是兩磅半，仲合一斤八七五，除去每噸一鎊的獎勵金以及每隻麻包耗消米價八角六分之外，泰國百巴仙大米到岸成本每担為四十四元一角四分，即使一部份入口米商不是全部訂購泰國米的，每噸也獲得泰國政府津貼半鎊，即是每担成本減輕八角，到岸成本每担亦不過四十四元九角四分，現在入口米商售與二盤批發商的價格是每担五十四元，與到岸成本相差九元〇六分，雖然入口米商認為儲糧、倉租、利息、耗損、搬運等等費用，每担要四元四角一分，但除了四元四角一分之外，照現在售出價格，每担仍有四元五角五分的利潤。再加上二盆批發商售與零售米商的佣金每担一元五角，零售米商入價每担已達到五十五元九角，出倉及搬運費用每担約為二元，零售米商向二盤批發商購入的百巴仙大米每担成本是五十七元九角，但零售米商售出價格每斤七角，每担有十二元一角的利潤。那麼一來，由入口商到二盆商，再由二盤商到零售商，每一担米與到岸價相差廿五元〇六分以至廿五元八角六分。

平心而論，入口米商，二盆商、零售商經營食米是要賺錢的，但從前商場有一句口頭禪，說是「微過買米」，可知戰前經營食米的利潤斷沒有像現在那麼優厚，事實上，現在入口商與零售商都已經達到暴利的程度了，再加上二盆商的中間抽佣，於是香港很多市民吃不合理的貴價米而懵然不覺。這是現在米糧制度造成的不合理現象，因此，目前米業內部的紛爭，祗是他們的利益衝突，誰勝誰敗對香港市民都沒有好處。

美軍方証實最近數星期來 越共在南越境內 設有高射炮陣地 相信係由中共自海路運到

【西貢卅日合衆國際社電】美國援助南越代表團一位發言人，已証實合衆國際社報導越共在南越已有更多高射炮防衛之說。昨日該代表團在每日簡報時，被詢及合衆國際社的報導，該發言人說：美國情報人員已有「相片証實」越共有高射炮陣地。共黨調動卅七公厘口徑高射炮到南越中部山區，顯然是進行大規模反擊的一部份。消息靈通人士告知合衆國際社說：他們相信這些高射炮，是由北越或中共從海上運來的。該方面人士又說：越共在南越有極大口徑的高射炮，用來對付美國空軍噴射機。該發言人又說：越共在南越有高射炮，是「數星期內的事」。

東南亞紙老虎 陳弓作

後母被控 咬傷女兒

判簽保二百五十元

【本報訊】一名四十六歲後母，因虐待前妻女兒，今晨被控于北九龍裁判署，被判簽保二百五十元守行為一年。

被告譚桂，四十六歲，住鶴齡街廿七號橫門，被控本月十九日在上址虐待十三歲姓鍾女兒。被告認罪。

主控稱：是日凌晨廿分，原告因睡在其父的床位，被告乃咬其左手之食指，當時原告之父由外返家，見狀乃帶原告往報警。

獅子山隧道工程 兩月內開始興建

港島柴灣道伸展千四百尺

【本報訊】獅子山隧道之築路工程，即將於兩個月內開始興建。該項工程，包括興築一條與隧道長度相等約四千七百呎長，二十四呎闊之石屎三合土道路，同時並修建隧道之頂蓋部份。至於隧道牆壁之批盪及空氣流通，電燈照明等設備，則將於稍後時間進行。

所有該等建築工程，估計需時兩年完成。當兩年多以後該隧道之各項工程完成，則尖沙咀與沙田間之汽車交通將大爲方便。

又：港島東南之柴灣道，將在柴灣徙置區附近伸長一千四百呎。該段伸長的路面，行車道闊三十三呎，在路之東邊並有十五呎之行人道。與該段延伸道路之同時，並將興建一千八百呎長之下水道及五百呎之排水大渠。

此等工程將於六月開始，約計一年可完工。此外，在柴灣徙置區亦將興建其他道路設備及停車場。

佛山輪法籍婦人接到傳票 限今日下午三時 離船到法庭候訊

【本報訊】經過五日來在港澳兩地作「馬拉松式」旅行的法國婦人白絲花拉夫人與其兒子狄芬，業已由本港法庭頒令著其于今日下午三時到法庭候訊，而船公司經理鍾保羅則表示船公司不用武力強迫她離船，此事已交由法庭循正當途徑處理。

四十歲的白絲花拉夫人及其十一歲兒子狄芬，昨午再隨「佛山」輪從澳來港，但仍然沒有離船登岸。此爲她母子兩人自上週日晚以來的第十次往返港澳兩地。

當「佛山」輪昨午抵港岸後，代表「佛山」輪公司的張賢天律師，偕同法領事攜同法庭頒發的命令，登輪進入白絲花拉夫人所佔領的蜜月房門，由白絲花拉夫人啓門接收法令，她與律師在房內洽談歷時三十分鐘之久。

據張賢天律師稱：他代表船公司於昨日正午向該法國婦人送出一項法庭頒發的命令。這項法庭命令於昨日上午由裁判官頒發的。白絲花拉夫人及其兒子狄芬是否依照法令在今日下午三時正到法庭，于指定時間離船，有待下回分解。據法國領事館官員稱：儘管白絲花拉夫人屆時被警方強迫離船，但她將不會被警方扣留的。

今日天氣

預測今日吹和緩之東風，空曠地方風勢有時清新，密雲，下午間中有陽光，氣溫大致與昨日相同。午間溫度爲攝氏二十一度（即華氏七十度）。

馬頭角道 路面重修

【本報訊】爲適應頻繁的交通需要，連繫尖沙咀、紅磡及九龍城各區的一段馬頭角道，即將重修路面。

該段擬重修的馬頭角道，是介於炮仗街與譚公道之間約四百八十呎長，四十呎闊的路面，同時其兩旁的行人道亦將重鋪。此外，與北帝街交界之一段馬頭角道，最近亦將修好。

上述之翻修工程，將於六月開始，可望於五個月內完工。

又：政府憲報今日發出招標新界荃灣柴灣角之路面及下水道排水溝等工程，俾配合該區已在進行中的私人發展。該項工程希望在六月開始，約計十個月時間完工。

荃灣撞車 三人受傷

【本報訊】荃灣青山道與德士古道交界處，今晨八時四十分左右，一架客貨兩用車和另一架貨車相撞，當場有三人受傷。該三名傷者俱被送往伊利沙白醫院救治，其名單爲：㈠陳森，四十歲，重傷。㈡區祥，四十二歲。㈢鍾蓉，四十八歲。後兩者傷勢不重。

本港去月添丁 八千八百餘名

死亡爲一千七百六十九名

【本報訊】本港去月又添丁八八四八名，使今年首季新生嬰孩共達二五九九四名。去月人口死亡爲一七六九名。爲首三個月共死亡五〇八二名。工業及職業意外，去月發生七六〇宗，死十二人。

交通意外則有七〇二宗，死廿七人，重傷二五一人，輕傷五四二人。

截至三月底止，共有各種車輛，包括手車與電車達八六一八八部，比二月份又添五三二輛。同時，持有汽車駕駛執照之居民共一六五七四八名。

新落成之樓宇，仍然不少，共有九十四幢。計維多利亞市區內十五幢，建費一八九四四三二四元；維多利亞市區外十八幢，建費二二六五一七四一元；九龍三十七幢，建費一九五六七二二七元；新九龍二十四幢，建費一一八三七六四六元。此外，上述新樓又用去地盆工程費三百六十多萬元。去月陸荼諒約六千七百噸。

交通失事命案 牽涉貪污問題

今晨兩個証人作供

【本報訊】工務局工人在交通意外中斃命，其妻懷疑在案中有人貪污，向警方反貪污部投訴，今晨繼續在南九龍裁判署開庭研訊。

伊利沙伯醫院驗醫生在作供中說：去年二月十八日，在醫院內檢驗一名譚海之男子，發覺該男子內部出血，左邊盤骨折斷。

賣魚佬吳福基繼續出庭作供，據說：去年二月十七日午后六時許，他剛在鯉魚門道附近，他見到一名男子欲橫過馬路，但他並未予以特別注意，轉瞬間，突聽「彭」然一聲，該欲橫過馬路之男子，已被一輛汽車撞倒，連打幾個「關斗」，落坑渠邊。

証人在答覆盤問中說：他當時並未注意該男子曾經打左幾多個「關斗」，但見到該汽車開得好快，但不知道每小時行若干里。証供在繼續中。

遠東銀行十萬元刼案 十五証人作供 下午將可終結

【本報訊】遠東銀行十萬元刼案今午續在中央裁判署戴維斯法庭續訊，AF四七二三號的解款汽車車主供述聘請第四被告曾茂廣駕駛及帶領探員拘捕曾的情形。

此案至發稿時止，尚在聆訊中，預料下午全部十五名証人將可作供完畢，倘表面証據成立的話，便將于下月轉解高院審訊。

本案今午開庭時，証人周祖旺作供稱：他是AF四七二三號的車主，該車平常用以接送學生上學及放學，他認識第四被告曾茂廣已有十年之久，三月廿三日他請曾幫忙他駕駛汽車，他本人在上午駕駛，而曾則在下午駕駛，因此，每天下午一點鐘左右，曾必會駕駛該車經過九龍城七喜茶樓附近。

案發日的同月廿九日，第四被告如常的上班，他不知道被告曾做過什麼事，至本月二日，一名探員找他時，與他談了一些話後，便帶領該探員前往官塘茜草海，結果找到了第四被告。

薄扶林道住宅 失竊萬元珠寶

【本報訊】薄扶林道一一八號地下，一名聯合國駐港高級職員住宅，昨晚發現失去價值一萬元珠寶，失主事後報警。

上址是加利夫婦住宅，昨日下午，僅有一名女傭

加咸街一舊樓 今午下令封閉

【本報訊】中環加咸街廿七號一幢舊樓，今午由中央裁判署康士法官下令予以封閉。該項封閉令是由工務局依據一九五五年建築條例第十八段A一項而向中央裁判署提出申請的。

一名工務局官員今午在向法庭作供時指出：該幢樓宇經呈危險狀態，不再適於人類居住，康士法官聆畢供詞後，乃批准該項申請。

英貿易次官里特希德稱 去年對香港輸出 增加三百萬英鎊

【倫敦廿九日路透社電】據英國貿易部次官里特希德今天說：他希望英國出口商人把握由香港增加繁榮所表現的機會。里特希德謂：英國在一九六四年對香港的輸出，已經增加三百萬英鎊至五千五百萬英鎊。」他又說：「香港是一個自由市場，我希望英國出口商人能把握由於香港繼續增加繁榮所表現機會。」

廣東信託遣散職員復業無望 清盤案高院定五月八日聆訊

存戶可親自出席，或由律師出席聆聽，但必須於五月七日下午六時之前以書面通知法庭，詳列姓名地址及簽名。

【本報訊】廣東商業信託銀行清盤之申請，高等法院已定期五月八日上午十一時半開庭聆訊。該銀行之所有職員亦將於明日起遣散。

是項申請係由財政司於本月十五日遞呈，除有任何存戶或輔給者，不論贊成或反對，均可親自或由律師出席聆聽；但必須於五月七日下午六時之前，以書面通知法庭，並須詳列姓名地址，或親自簽署。

銀行監理處長高琳則已決定自下月一日開始，將行員全部遣散。昨日該行及屬下的廿六間分行的職員，已接到高琳的通知函件，及獲得一個月薪津，作爲遣散費。

下面是高琳發給該行各職員的遣散通知書：

「敬啓者：本人謹抱歉通知閣下，在一九六五年五月三十一日以後，閣下將無需在本銀行任職。本函將作爲閣下由一九六五年四月三十日起停職的一個月前通知。閣下一九六五年五月份的薪金與津貼，將於一九六五年四月底支付。倘閣下認爲因在本行失去職位而要受損失，可向勞工處處長尋求意見，聲請賠償。閣下接獲此函後，請在本函副件上簽名交還本行，以示已收閱本函。此致×××××分行監理處處長高琳。」

又據銀行界消息：銀行監理處處長高琳及各大銀行之主持人，目前正採取積極措施以和緩目前銀行將存款重新分配所引起之信用收緊情況。

作上述透露之銀行界謂，若干地方資本銀行，因存款減縮，已向高琳處長洽借本港存于倫敦之儲備。此筆鉅款官方已決定供應需要之銀行暫借。

高琳處長昨日已証實收到貸款申請，但拒絕任何詳情透露，「因此舉會有損信任」。

與此同時，某大銀行又與一工業團體達成協議，貸放數百萬元信用，無須附加抵押，以濟小工業燃眉之急，因此等小廠缺乏資金以維持生產。據說，此項信用貸款之安排現正作準備。

英國蘭開夏棉織業人士 向各方奔走運動 再削減香港配額

英商向港購棉織品定單減少

【本報訊】英國蘭開夏之棉織業，據報現正運動各方反對本港所提及之新棉業配額。本港當局曾接納棉業諮詢委員會之建議，去年十二月即已照會英方，要求盡早討論新協議。在來往之公文中，據說，本港請求保証撥給每年一億八千五百萬方碼之入口額，另撥棉業港長之特許額。本港同時又要求，將目前入口額之分類辦法放寬。現行本港輸英限額協議，今年底滿期，英國貿易部現正檢討，旨在對棉織品入口能作更有效管制之各項建議中。

據報，孟哲斯達棉業人士辯謂，若予香港以保留配額，另加上免稅入口，實屬不公平云。

至於英國入口附加稅，雖然已經由百分之十五減爲百分之十，但最近兩天來英國商家尚未有較大額之棉紡織品新訂單到港。值得注視者，還是一部份廠家擁有去年度輸英之配額，最後一月卅日爲有效最後一天，付運期間一再延至四天，該項貨品已於昨（二十九）日落船，今日由港運往英國。

昨據棉系工業人士消息：最近兩天來，英國商家向港洽訂棉織品尚未有轉呈活躍之態，棉紗，布匹新訂單尚未有寄來，秋多季成衣及棉針織衣着品新訂單雖有收到，但單額仍細，毎宗祗限於三幾百打，於是減稅後初步對本港棉系工業可以說是未有反應。

據指出：英國商家在入口附加稅減低以前，與減低後之兩天內尚未恢復向港洽訂大量棉織品之原因，主要是觀察今後半個月內由各地運抵英國之棉織品數量多少，同時觀察英國市場實銷反應力量如何市場價格是否刺激下降，才決定向港訂購新貨，在最近兩天內，英國商家寄來之秋多季衣着品新訂單，亦並不是因爲附加稅開始減低而迅速向港訂購，祗因爲訂購數量最少，就顯示英國商家仍然有所顧慮。

在過去一個多月前，本港棉系工業人士曾預測英國商家將於四月之前恢復向港大量訂購新貨，故此一部份取英國家將布匹及秋多季應銷成衣新樣本寄到英國，但該項新樣本已經寄到英國多時，但大部份尚未有回音，看情形，要待五月下半月才可望有較多以及較大量之新訂單到港。

但最值得憂慮者，就是輸英棉紗，現在入口附加稅雖然由百分之十五減爲百分之十，但仍未恢復英國徵收入口附加稅前之適應力，因爲附加稅是輸英棉紗，是一般棉製品中營業利益最低者，棉布及成衣一有配額，可以轉讓，年有一定價值，但棉紗仍未有配額，以前附加稅未全部撤消，港產棉紗輸英將會比其他棉製品嚴重。

英國冠軍小姐與中國影星

榮任英國選美會冠軍寶座的羅絲瑪莉小姐，在好萊塢拍攝「放蕩的比基尼」一片期間，由一個華籍女演員朱綺蓮小姐教其使用筷子。她們兩人均在那套影片担任角色。羅絲瑪莉小姐在那部影片出現，是作爲她在選美會得勝的一部份獎品。朱綺蓮小姐是在上海出生和在香港長大，她是一個芭蕾舞女郎，她已經成爲好萊塢最受人歡迎的女演員之一。（美聯社）

倫敦「金融時報」評論 香港有些銀行 投資冒險事業

【倫敦廿九日法新社電】倫敦「金融時報」專欄作家今日評論：最近香港、瑞士和烏拉圭的銀行，與某些商業機構的失敗，是因爲小銀行增加傾向把資金用作冒險事業。該專欄作家指出，香港兩間中型銀行在最近倒閉，如果香港政府和英國各大銀行不立即協助當時有問題的機構，則受害者的名單，必定會更長。

有廿八次案底男子 又犯爆門行竊 被判入獄兩年

【本報訊】一名有廿八次案底的男子，又因爆門行竊罪，今晨被控于西區法庭，被判入獄兩年，出獄後監守行爲兩年。

被告李凌炳，卅二歲，無職業，居無定所，被控本月廿九日凌晨二時卅分潛入南灣道四十三號偷竊。被告認罪。

主控稱：本月廿九日凌晨，二時卅分，被告進入南灣道四十三號的邊西別墅內。一位西人L.保雲正在睡夢中，忽然被一種聲音驚醒，乃見被告站在床前，並行往櫃櫥處，西人乃用電手筒照被告，被告知事敗欲逃走，但事後警方在被告身上搜獲筆型手電筒一枝及刀仔一把，被告當時右手帶着襪，沒有穿鞋，而警方懷疑被告是用刀仔撬開窗門入內行竊的。法官聞訊乃判如上。

民航空運公司 新東旅行社 聯合主辦
日本遊覽團
往返搭乘翠華號超級噴射客機，下榻第一流酒店，欣賞藝妓表演遍遊名勝古蹟，節目豐富。服務週到，英粵語導遊。
一流享受 全程九天 僅收H.K.$2,450
五月廿四日・六月廿八日分批出發。
（個別旅行隨時接受辦理，歡迎從速登記參加 地址：九龍半島酒店民航空運公司 電話：668216九龍彌敦道80號12樓B（金鑾大廈）新東旅行社電話：661310，663400

紐西蘭步澳後塵 將派砲兵赴南越
美調海岸防衛快艇至越阻止共黨滲透
洛治強調美國決不放棄南越

【紐西蘭惠靈吞卅日路透社電】紐西蘭一份報紙說：相信紐西蘭政府正在考慮計劃派出一營炮兵到南越，這些炮兵將會密切支持昨日宣佈往開往越南的澳洲步兵營。該報以第一版報導：紐西蘭國防部數星期以來，研究紐西蘭派出作戰部隊到越南的方法。這點包括可能派出更多工程部隊，運輸車，訊號部隊和炮兵部隊到越南在內，目前紐西蘭有一批工程部隊，在南越擔任非作戰任務。據悉：紐西蘭國防部最後決定，南越最需要的是炮兵。

【華盛頓廿九日美聯社電】美國國防部於星期四晚宣佈：美國正在派出十七艘海岸防衛快艇，協助南越海軍阻止共黨從海路滲入南越。這種八十二呎長的快艇，平時裝有二十公厘的大炮，將由美國海岸防衛人員駕駛，但是由第七艦隊指揮。約有二百名海岸防衛人員，將會担任駕駛快艇。這些快艇將由海軍船艦運往南越。

【東京卅日美聯社電】北平新華社昨日說：總理孟西斯派遣一個步兵營來參與越南戰爭，已進一步將澳洲牽入南越汚穢戰爭的漩渦。此間聽到的廣播說：這一營人將在南越及美國人當「砲灰」。

【華盛頓卅日合衆國際社電】美國官員們昨日歡迎澳洲派遣戰鬥部隊到越南的決定。在反共鬥爭中，美國官方久已需要更多的國際贊助了。詹森總統寫信給澳洲人說：他欣聞澳洲人將出兵一營共八百人。國務院對於澳洲這一行動「表示欣慰」。

惠靈頓的消息說：紐西蘭正在考慮派出一個砲兵營來支持澳洲人征剿越共。因這種行動對於協助南越的一種多國努力有進一步貢獻，故亦將爲美國歡迎。

作爲對南越剿除越共遊擊隊戰爭的主要貢獻者，美國自然地已經變成大多數國際批評的目標。這裡的意見是，倘其他國家加入協助南越，則這種批評可能減少。這種行動將協助抵消世界意見的趨向，那種趨向有時似乎要孤立美國的，雖說詹森總統四月七日提出無條件談判來解決越南問題以後，這種趨向已經減少。

【西貢卅日合衆國際社電】前美駐南越大使洛治曾說明：如果認爲美國在此間將被擊敗或者美國會把這國家放棄與共黨爭中，「則簡直是令人不能想像之事」。

據洛治說：「關於把小國棄與豺狼可促進和平的想法，是一種致命的謬見，我們不會在此間作這種妄念。」

洛治經於昨日乘美國空軍專機啓程前往香港，俾在亞洲繼續其作爲詹森總統特使的任務。

他此次的目的，是在於解釋美國對南越的立場，重申美國繼續在此間採取強硬立場的決心，並在於取得各方的支持和諒解。據洛治在啓程前在機場發表聲明說：「實無例如迅速勝利的那種奇蹟，但堅忍精神當會帶來勝利，我們如放棄這個小國，簡直是令人不能想像之事」。

他並告知各報記者，說明越戰已經獲得「實際進展」，對共黨北越的空襲，已經產生「良好的結果」。

為瞭解妓女生涯 荷蘭公主化裝夜探花街
記者撞見急忙拍照 便探阻擋已來不及

【荷蘭阿姆斯特丹廿九日合衆國際社電】荷蘭王儲碧桃麗絲公主曾在本星期三晚頭戴假髮，他穿一件黴短外衣，鼻架一副眼鏡，前往本市的紅燈區內察看。

碧桃麗絲廿七歲，近來一直在本市巡視救世軍所辦的社會福利中心，後來突然決定要親自看看本市的黑暗面。

碧桃麗絲走到幾個爲水兵尋樂解悶而較不雅觀的夜間遊樂場地時，有救世軍的女少校一名便衣警察兩人很不自在地跟著。

碧桃麗絲把自己的金黃頭髮藏在假髮裡邊。一切本來進行得很好，到她這一行人走進一間有本市某報一名記者正在喝飲啤酒的咖啡店才出現波折。

這名攝影記者眼光敏銳地在咖啡室裡左望右看，突然認出碧桃麗絲，便立刻拔腳飛跑，把攝影機拿來拍了幾張照片，使便衣警察來不及阻止。

碧桃麗絲回宮後，荷蘭宮廷的發言人在後發出聲明說：「碧桃麗絲公主想直接知道社會福利的辦理情形，而去親自看看。公主對救世軍在阿姆斯特丹城爲妓女所做的工作極端欽佩，希望在今晚所作的觀察會使這種工作的重要性獲得强調。」

附圖爲荷蘭公主，正在打彈子

對柬埔寨國際會議 中共提荒謬條件 由南越共黨出席
英國絕對不能同意毛帮意見

【倫敦廿九日法新社電】這裡的觀察家今日說：中共堅持應由南越「民族解放陣線」而非由南越政府代表南越出席討論柬埔寨問題的國際會議，已經挫折了英國以爲這一會議可能組織成功的希望。觀察家說：英國不能同意這一建議。英國現正等待蘇聯的下一步行動。

英國和蘇聯同是一九五四年日內瓦會議共同主席，它於四月廿六日贊成蘇聯召開商討柬埔寨問題的國際會議，且不加修改的贊同一封分致參加日內瓦會議國家的公函草稿。

這裡以爲中共「總理」周恩來對於南越在這會議的代表權之態度，及錫漢諾克親王對此會議的保留條件，已使蘇聯陷於爲難地位。

【河內廿九日法新社電】河內通訊社今日發表北越外交部的一項聲明說：現時解決南越問題的唯一「正確方法」，就是「實行河內四月八日提出的四點建議」。這四點建議的特點是要求美軍撤退及承認北越是有效的談判對手。今日的八百字聲明被描述是批評「美國政府最近由國防部長麥南馬拉主持檀香山會議後，在越南擴大其侵略戰爭」的言論。這聲明說：越南人民決心動員他們所有的力量，來和「美國侵略作戰到底。」

東南亞婦女怪現象 不咬檳榔搽唇膏 牙齒衰退漸脫落

【倫敦廿八日路透社電】不嚼檳榔轉而愛搽唇膏的東南亞婦女們，現在正爲一種不幸現象（牙齒逐漸脫落）而告悲哀起來。馬來西亞醫生馬哈迷在雜誌「醫藥新聞」今天推出的一期中報告現有這種現象。他說：醫藥界勸人莫嚼檳榔葉子，是因爲嚼者口中會因而出現惡性腫瘍。馬氏說：醫生見口部患癌的人數減少，不禁噓一口氣，但是，「年青一代（特別是少女們）很早便牙齒掉得不賸，或者祇餘下爲狀可怕的齒根罷了。」

中共與蘇俄 簽貿易協定
蘇捧李大超壓低毛澤東

【莫斯科廿九日法新社電】蘇聯「塔斯社」消息：中共與蘇聯今日在此間簽訂一項一九六五年貿易協定。在這項協定下，蘇聯將會供應中共以機器工具，飛機，直昇機，汽車，拖拉車，農業機械，配件，化學品，鐵或非鐵金屬和其他產品。中共則供應蘇聯以織品，纖維，皮鞋，猪肉，萍菓，柑橘，非鐵礦物和化學品，在簽字前的會談時，雙方希望進一步談判，擴大一九六五年貿易協定的範圍。簽字人是蘇聯外貿易副部長柏杜尼夫和中共同一名銜的薛李強。

【莫斯科二十九日法新社電】消息報將李大超看作一個在中國革命準備和發展中担任重要角色的人物。這報紙完全忽略了毛澤東。李大超是孫中山先生的朋友。這蘇聯政府的機關報强調李大超曾反對泛亞洲主義的種族和民族主義趨勢，並讚述李氏是持久不變的國際主義者，而且經常是蘇聯的友人。李大超文選已由蘇聯出版界付印發行。

美國西北部 發生大地震

【華盛頓州西雅圖廿九日美聯社電】美國太平洋西北部地方，於星期四日發生當地有史以來最大的一次地震，震動美國四個州和不列顛哥倫比亞。最少有兩人死亡。若干人受傷。在華盛頓州，三名婦人死於心臟病，恐怕是地震所引起。兩名男子被碎石擊斃。數百間建築物，包括奧林比亞的市府在內，受到損壞。

倫敦博物館 大寶石被偷

【倫敦廿九日路透社電】警方說：昨晚有竊匪爆入本市京斯頓區的自然歷史博物館，偷走一顆一百卅三卡的鑽石，估計約值一千英鎊。

北韓謂自衞 始擊落美機

【東京二十九日美聯社電】新華社引述平壤電台所廣播的消息說：北韓空軍「於四月廿八日十二時三十一分爲自衞計，擊落美國一架RB四七式間諜飛機。」

據那消息說：「那架間諜飛機，在四月廿八日正午曾非法侵入北韓的新倉與和元地區的上空進行偵察。」

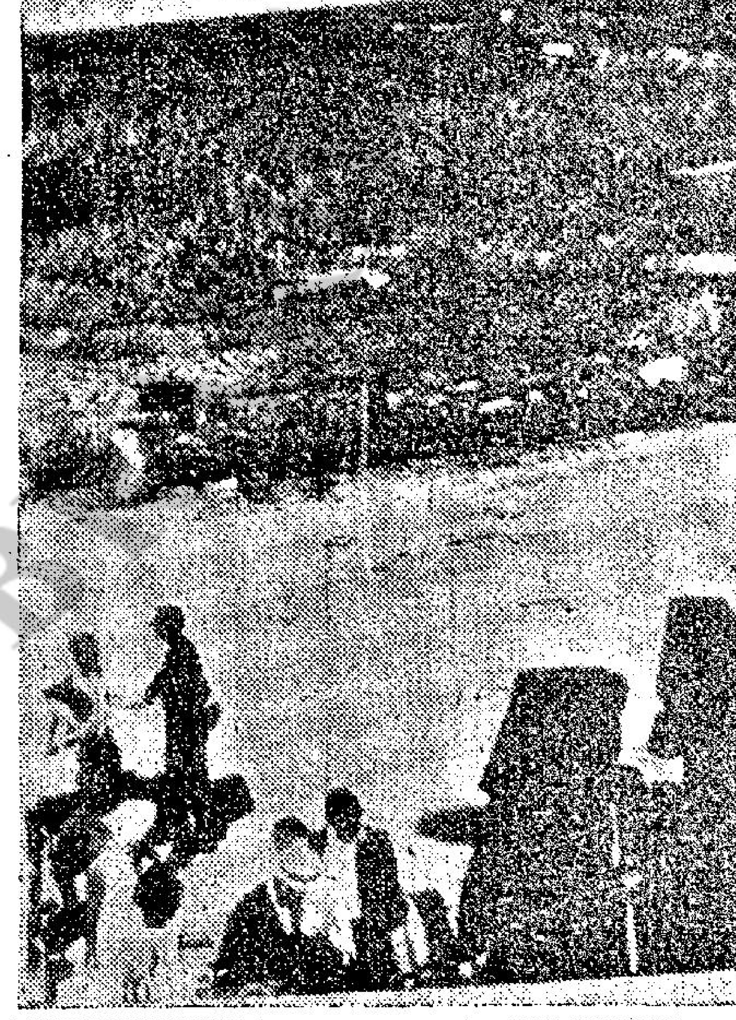

美國撤退多明尼加境內僑民

美國海軍陸戰隊直升機，於本月廿七日把疏散人員由多明尼加共和國首都聖多明各撤往在附近的海納港。圖爲那些疏散者登上海軍運輸艦，以便載往聖胡安的情形。這幀在本月廿九日所發出的美海軍照片，顯示疏散時的情况。在多明尼加登陸的美國海軍陸戰隊，已經在聖多明各佈防，俾保護美國僑民。（合衆國際社無綫電傳真）

蘇俄禁閉 英國教師

【莫斯科廿九日法新社電】消息靈通的非官方人士今日說：星期一起被秘密禁閉的一個周遊各地的英國籍教師，係因散發「反蘇刊物」而在這裡被拘捕的。但這二十六歲教師的太太今日對記者說：她不明白莫斯科警察逮捕她丈夫的理由。

美參院外委會 主張停援印尼

【華盛頓廿九日路透社電】美國參議院外交關係委員會今日建議刪除對印尼和阿刺伯聯合共和國的外援經費，但這委員會在它對國會提出關於現行援外法案的報告補充說：因「形勢可能迅速轉變」，故詹森政府對於援外法案之處理應具有伸縮性。那報告說：本委員會已經考慮提議完全禁止對印尼和阿聯兩國的援助。

美軍的怪現象
用六十餘萬買騎兵雨具
但是祇有廿八匹馬

【華盛頓廿九日合衆國際社電】美國政府核數員在本星期三表示不滿說：美國武裝部隊曾以納稅人的欵子六十四萬九千八百七十七美元購製適於在騎馬時穿用的雨衣，現役馬匹則不過廿八匹而已。

美國審計總署說：這筆額外開支從一九六二年用到一九六四年，備辦可使騎兵官兵在惡劣天氣下得到額外遮護的雨衣。

核數師說：這種作法本來很對，祇是美國已經在第二次世界大戰後把騎兵解散，騎兵祇餘下馬匹廿八匹，都養在佛吉尼亞州梅爾堡，嚴格限於在舉行典禮時牽出作用。

新聞鼻 ·陳再思·

北韓向美挑釁

正如本欄日前指出，共黨之慣技，是聲東擊西，當世人注視越局之時，可能在旁的地區燃起戰火。果然近日國際情勢，已有此種趨向。多明尼加之政變，印尼邊境之衝突，柬埔寨美國大使館之被襲擊，都是共黨轉移目標之手法，如今北韓的空軍又正式向美軍挑釁了。前天一架美國RB四七式偵察機在國際水域上空，執行例行任務時，被北韓兩架米格十七型機擊傷，幸而逃脫，降落日本羽田機場。這行動意味着共黨將在東北亞製造新的事件，越南共軍節節失利，其他的共產黨勢必將在另一個地區騷亂，這是值得密切注意的事。

多國政變陰謀

另外在拉丁美洲的共黨又在多明尼加發動了政變。據外電報導，已有三個共黨組織的領袖參加。而且一批在古巴與捷克受訓的多國人，數月前已秘密回多國。據多明尼加駐美大使說：「他們想攫奪多國，製造第二個古巴。但他們失敗了。」現在政府軍已擊敗叛軍，有四百餘人死亡，一千二百多人受傷。詹森總統並下令派美軍陸戰隊登陸，保護美國僑民。現已有一千餘美僑離境。叛軍持有重武器，顯係來自共黨供應。多國如落入共黨之手，能與古巴呼應。

東約軍事會議

東南亞公約組織八國軍事首長，昨天起在倫敦舉行兩天秘密會議（部長會議將在下月初舉行），討論越戰而擬定之臨時計劃。法國因反對美國政策，只派觀察員列席。會議由英遠東總司令貝格元帥主持，將研討兩大問題：㊀防止中共之擴張。㊁對亞洲非核子國家，提供保護。東南亞公約，原爲區域性之反共組織，現在共黨在亞洲如此猖獗，各國正受共黨威脅與危害，東約自應積極負起保衞責任。現八個會員國中，因法國與巴基斯坦之態度猶豫曖昧，團結不如從前，幸美、英、菲、泰、紐、澳六國，立場堅定。仍然是亞洲反共的唯一國際組織，希望能作出有積極性的決議。

澳、紐、韓援越

東約組織會員國之澳洲已於昨天決定派出陸軍一營，赴南越助戰，南韓亦將派一千五百人前往，紐西蘭亦決定隨時可以派遣軍隊，這些舉措，可能是洛治訪問策動的結果。亞洲各國正在逐漸向着中南半島上形成圍剿共軍的新形勢。

印製僞鈔坐牢 如今專畫鈔票

【米蘭廿九日路透社電】義大利米蘭市附近的巴拉索洛城有一個油畫展覽會揭幕，展出的東西上，繪的是許多國家的鈔票，署有「卡拉華吉奧利諾」的字樣。

說到這批油畫的繪者，他的眞名是費馬里，五十二歲，第二次大戰結束後，他因被控曾經僞造戰時義國軍人聯合政府所發的鈔票，而曾服過徒刑。在獄中時，他則學習繪畫起來。

美國人妙想天開
欲把骨灰射太空 以宇宙作爲墳場
利用火箭每次可放八千人灰

【華盛頓卅日合衆國際社電】在地球四週空中失去效用成爲廢物的人造衞星正越增加，對這有所恐懼的科學家，現在可又有了另一種叫他們担心的東西，就是華盛頓市一個男子，想把人的骨灰射入太空，以宇宙空間作爲墳場。

這人名叫雷斯，爲一間私立學校的主持人，認爲他的計劃是地球人口激增不已來日會使葬地供不應求時解決問題的辦法。

雷氏向美國專利局說及他的主意，打算替他計議中的公司向該局申准天葬的註冊商標。該局告訴他說：不論他的計劃是否惹及外太空，祇有在作國際商業買賣時才能有商標的。

雷氏的計劃，是先把顧客的遺體燒成骨灰，然後放在太空囊裏，射入太空。雷氏說：他可以每次把八千人的骨灰放進一個太空囊，然後利用美國陸軍的剩餘火箭射入太空。

雷氏計劃最初每年祇射一次，在好萊塢運動場或洋基運動場上舉行外空彈撒。

雷氏計劃就每一死者收一千美元（跟在她球上土葬喪家所耗的費用相埒），預料每次發射天葬火箭，可以得利七百萬美元。

家中擺紀念品 不料是燃燒彈

【英國．加夫赫德廿九日合衆國際社電】廿五年來，遊客曾欣賞一件豎立在勒肯頓街，伊利沙伯．貝爾夫人住所窗內的戰時紀念品。

星期三日，這件紀念品已被鎖在警方的一個密室裡面，以待一隊炸彈處理隊來處置它，因爲那是一枚仍能爆炸的燃燒彈。

貝爾夫人是一位六十歲的寡婦，她說：「自從我的丈夫在戰時把它帶回來以後，便把它豎起來作爲一件裝飾物。我完全不知道它是危險的。當收租人來見我的時候，他見那枚炸彈，便建議讓他把那枚炸彈送往警局。現在我的確高興他這樣做了。」

東約軍事顧問 開秘密會議 商越南問題
羅斯克明赴倫敦出席會議

【倫敦廿九日法新社電】今日在這裡集會的東南亞公約組織軍事顧問，於兩次秘密會議中，研討越南和馬來西亞局勢。這爲期兩日的會議繼續於明日舉行。在官方上言，七個與會國的高級軍事代表（法國祇派觀察員出席）是會商在曼谷設立的軍事設計局的工作，並對它的未來活動發出指示。但事實上，這一次會議使他們有機會來交換對越南戰事形勢和印尼與大馬對抗等問題的官方意見。會議進一步討論的事項將是商討打擊東南亞區域「顚覆活動」的各項方法。

【華盛頓廿九日路透社電】美國國務卿羅斯克，將於星期六由這裡飛往倫敦，出席下星期舉行的東南亞公約組織理事會會議。在參加由五月三日至五日舉行理事會會議之前，他於五月二日與美國駐倫敦的高級官員會談。

日皇裕仁壽辰 第六本書出版
書內談論蟹的生活

【東京廿九日路透社電】日本天皇裕仁是研究水中生物的權威，今天在滿六十四歲的生日，把第六本書出版。這本書論及東京西南相模灣內蟹的生活，售價每本五千日圓，伸英鎊五鎊。

法蘇聯合公報 強調越局危險

【巴黎廿九日路透社電】法國和蘇聯今晚在一項聯合公報中宣佈：印度支那局勢，特別在越南爲然，構成對和平的危險。

那項在蘇聯外長葛羅米柯作五天官式訪問後所發表的公報，要求恢復以承認越南獨立和主權和不干涉他們內政爲基礎的一九五四年和一九六二年日內瓦協定。

那項公報並說：蘇聯和法國作爲歐洲大國，對於有關歐洲安全問題達成一項解決辦法均感到莫大的興趣。

那公報又說：兩國政府一致認爲美國政府應「恢復嚴格遵守聯合國憲章各項原則，特別關於援與這個組織各機構的一切權爲然。」

【巴黎廿九日路透社電】蘇聯和法國今晚聯合要求所有國家，不可沾手南越和印度支那其他地區。

據蘇聯外長葛羅米柯在此間結束五天訪問時所發表的一項聯合公報說：「對解決印度支那地區各項問題的唯一辦法，是在於承認那個地區國家的中立，和不能容許外國干涉他們的內政。」

那公報並說：以這些原則爲基礎對越南、柬埔寨和寮國問題所成立的一九五四年和一九六二年日內瓦協定，一定要予以遵守。

那公報又說：特別在印度支那的局勢，在越南爲然，已經趨於惡化，「並代表對和平主張的一項危險。」

那公報並說明下列其他各點：㊀法國外長牟維里，將於秋季正式訪問莫斯科，俾報聘葛羅米柯的訪問。其日期將於遲日宣佈。㊁法國和蘇聯注意英美兩國同意對柬埔寨問題舉行一項國際會議——這是莫斯科和巴黎在較早所贊成的一項行動。

美派更多陸戰隊 赴多明尼加護僑
登陸多國美軍曾與叛徒開火
詹森昨與高級顧問舉行會議

【華盛頓卅日合衆國際社電】正當消息說：更多美國海軍陸戰隊，可能派往多明尼加，應付當地迅速惡化的局勢之際，詹森總統政府的高級官員，於星期四晚深夜，在國務院舉行戰略會議。美國向「美洲國家組織」解釋其多明尼加行動後，即舉行該會議。「美洲國家組織」對美國海軍陸戰隊的行動，表示不高興。美國國務院在日間宣佈：五百五十六名海軍陸戰隊，已登陸多明尼加共和國，保護美國市民的財產和協助他們撤離。詹森總統於星期三晚，下令派出四百五十名海軍陸戰隊人員登陸。民主黨參議員賴克遜，在聆聽國防部長麥南馬拉作証後說：更多陸戰隊可能派往該處。美國國防部說：在星期三晚開始登陸時，在海岸外有一千二百名至一千五百名陸戰隊。

【聖多明各廿九日美聯社電】據美國大使館消息：美國海軍陸戰隊，於星期四在此個飽受叛亂的首都對狙擊者採取行動，曾把其中四人擊斃。

那些海軍陸戰隊，是在他們登陸後不及廿四小時發生此項流血事件。那些狙擊者，曾由他們所隱身的地方向美國大使館開火射擊，一隊海軍陸戰隊即將停放於草地上的汽車爲掩護開火還擊。那項槍戰時斷時續，達兩小時之久。

海軍陸戰隊方面，未有報導他們受若何死傷。

在華盛頓方面，一個國務院發言人說：薩爾瓦多大使館，亦曾受到襲擊。

【華盛頓廿九日美聯社電】白宮新聞秘書里迪在下午九時後宣佈：白宮會議的目的，是在於商討關於給與駐美洲國家組織美國大使的各項訓令。

【華盛頓廿九日路透社電】「美洲國家組織」今日發出一項緊急呼籲，呼籲多明尼加共和國的戰爭分子停火。該請願書是通過駐多明哥的羅馬教皇使節加利斯提前發出的。「美洲國家組織」事行秘密會議後，發出該項請願書，請該組織「深受作戰之擾」，希望避免更大的流血事件。

【加拉加斯廿九日法新社電】委內瑞拉今日抗議它所謂美國之干涉多明尼加共和國內部事務。外交部長波古斯對美國駐加拉加斯大使伯包姆提出這一項的抗議。

【華盛頓廿九日美聯社電】詹森總統於星期四晚，在多明尼加共和國紛爭迅速惡化時，與國際高級外交和軍事顧問舉行會談。

美國警告印巴 不可濫用軍援

【華盛頓廿九日路透社電】美國國務院發言人今日說：美國已向印度和巴基斯坦强調說：美國供應他們的武器，必定不能用於「互相侵略」的用途。該發言人在記者招待會上，答覆詢問有關美國武器於剌赤沼地作戰時被使用時，作上述聲明。該發言人說：「我們已向巴基斯坦和印度强調，美國的軍事援助祇能用於合法的自衞，而不能用作互相侵略的用途」。他又說：美國仍未接獲照片，顯示印度所說美製巴基斯坦坦克車，正在剌赤沼地使用。

美機轟炸 北越橋樑

【西貢廿九日路透社電】兩架美海軍A四型「天鷹」式飛機，由兩架F八型「十字軍」式戰鬥機所掩護，今天在北越襲擊南座橋樑。

【西貢三十日合衆國際社電】美國空軍噴射機，於星期四在發動小型襲擊的一天在北越境內擊毀兩架軍用車輛，和使到一條公路發生阻塞。十二架F一〇五型「雷神」式噴射機，曾在第十二，第八和第七公路的上空盤旋，找尋各項目標。

麥南馬拉宣佈
美國將建原子母艦
由兩個反應器推進

【華盛頓廿九日法新社電】這裡今日宣佈：國防部長麥南馬拉已經表示：美國將於不久建造一艘具有革命性設計並祗用兩個核子反應器推進的原子航空母艦。麥南馬拉於二月十九日對武裝部隊委員會秘密會議說：反應器建造的最近成功，使人們相信今後建造的航空母艦可以祇用兩個這種反應器來推進，這種母艦的建造可能於一九六七年開始。麥南馬拉告訴那委員會說：美國軍艦「進取」號是美國唯一使用八個原子反應器推進的原子航空母艦。麥南馬拉對那委員會發表的聲明今日在這裡公佈。他說：用於航空母艦的兩個反應器的建造時間將需一年，而且由國防部和美國原子能委員會聯合製造的。

法國杯葛東約會議

法國已經派遣一個低級軍官，比拉空軍上校（左圖）作爲一個觀察員於本月廿九日在倫敦參加東南亞公約組織第廿屆軍事顧問會議。基於同樣理由（對美國在南越政策所引起的歧見），法國將祇派遣一個觀察員而不派遣外長牟維里在五月三日出席在倫敦舉行的東南亞公約組織部長會議。圖中澳洲參謀首長聯席會議主席舒格空軍上將，右爲澳洲三軍設計局局長布洛干少將。（合衆國際社無綫電傳真）

本週兩天賽狗 首選配搭介紹

周末十二場

第一場　三五零碼　聖火　螺絲谷　太陽神

新舊水皮狗混戰場合，熱捧不宜，㊀螺絲谷前賽曾在一檔直放終點勝出，今又排此好籠位，可依樣葫蘆再勝一次，㊄聖火是新狗中質素平庸者，今面對一般庸弱之輩，還有可取之處，穩位望贏，敵冷不妨一捧質高態平的㊅太陽神。

第二場　五二五碼　碧雲天　易發　金門

㊀碧雲天連賽大有進步，後勁增强，今位好快閘，不贏有位，㊄易發雖無此程賽績可稽，但從牠前賽敗於福來之役，終點前被從此與隆搶去亞軍，表現後勁稍弱，如有進步，則可一搏前狗，㊁金門雖走法無章，但實力暗藏，要防爆冷。

第三場　五二五碼　太空奇景　同花順　實力民

曾有過好表現的㊀同花順，最近第卅一次賽寄押尾歸來，可能健康有問題，今少休復出，不妨再捧，㊂實力民已復甦，是此場的實力台柱份子，大穩狗㊅太空奇景近來少見波欠惡習，能推翻大局者，唯此狗耳。

第四場　五九五碼　冬泳第一　利多來　夜光杯

長途佳狗㊅利多來，在巔峯狀態中，三捷可期，㊃冬泳第一後勁出色，是前狗的心腹大患，㊀夜光杯已回勇，如前兩狗爭持不下，牠可坐收漁人之利，不可不防。

第五場　五二五碼　珊瑚　快樂王子　幸運者

㊄快樂王子非常爛跑，連戰皆捷，今勇態保持，定能名列前茅，㊃珊瑚頂班名犬，實力和前狗旗鼓相當，是穩位望贏者，㊀幸運者富鬥志，肯拼肯跑，今排二檔，內檔天下太平慢閘，如被牠搶快貼欄猛放，爆冷殊不出奇。

第六場　三五零碼　計數機　芥辣　龍威

頂班快狗賽短途，戰情精彩，狗后㊀芥辣估得內檔好位，以其愛好貼欄跑法兼前窩快速，定可勇拔頭籌，㊅計數機衝刺力强，前速也不弱，對前狗有力威脅，㊂龍威也是長短皆能好手，是三甲不脫份子。

第七場　五二五碼　虎威　確定得　鑽石皇帝

㊃虎威新勝猶勇，今對手仍弱，可再勝一塲，㊄確定得連獲兩次亞軍，均敗於强手利多來脚下，今賽班次遞降，或有作爲，鑽石皇帝班底高，如健康無恙，牠才是此塲的眞命天子，兼顧爲宜。

第八場　四九○碼　鑽石　鑽石星　狩獵者

此場多傷愈狗或疲狗，難尋穩健者，㊀鑽石後勁强橫，取勝機會較高，㊄鑽石星是長途佳狗，久休復出，或有好表現，坐位望贏，㊅狩獵者新狗時傳有高質，但毫無表現，此賽不啻牠的試金石，如能爆出，一戰成名，否則前途暗淡了。

第九場　四九○碼　雲雀　蝦谷之寶　香港少爺

㊃雲雀潛質不凡，上賽敗後即編此班，班次有利，如能及時搶出，可輕勝此塲，㊄蝦谷之寶質新未見底，但實力已稍露，看牠前賽從最後直路衝刺殺敗龍頭之役，活現後勁凌厲非常，今賽仍是坐二望一之材，㊅香港少爺仍有爆冷希望。

第十場　五九五碼　明冠　越華之寶　香港蛟龍

㊄越華之寶是正宗長途好狗，後勁出色，狀態漸勇，掄元厚望，㊀明冠位好快閘，與前狗有一戰之力，穩位望贏，㊂香港蛟龍頭段如能快開一些，也希望取勝此塲。

第十一場　五二五碼　龍頭　美麗謊第二　百勝將軍

㊀龍頭銳不可當，新狗的進步是難以估計的，此賽仍是頭狗佳選，㊂美麗謊第二潛質不俗，但狀態未起得十足，祇能爭位，如想抓冷，介紹㊅百勝將軍，此狗越跑越近，要防突然而來。

第十二場　五二五碼　小香檳　甜心　鴻運

㊅小香檳連賽均跑入亞席，狀態不斷冒升，或可一嘗冠軍滋味了，㊀甜心曾兩勝此程，今對手太强，想贏不易，爭位有餘，上賽爆冷的㊂鴻運，班底高且回復當日水準，如見冷落，不妨再捧一次。

周日十二場

第一場　三五○碼　好彩　高麗太子　香港大亨

又是沉狗水狗混戰之局，㊁高麗太子和㊀香港大亨潛質和班底較高，是勝望最高的兩隻，比較上我還看好前者，㊅好彩最近試跑成績不過不失，如前兩狗再失準，牠是最有資格後補冠軍的。

第二場　五二五碼　喜馬拉雅　浩月　望月

㊄喜馬拉雅連戰敗北，使捧塲客失望，但以此狗的實力而論，不應如此不濟的，以往牠排外檔較內檔適合，今回或可一振頹風，不妨多捧一次，㊂浩月挾新勝餘威，仍可逐鹿中原，㊅望月有同感，不過牠成績波動，熱捧不宜。

第三場　五二五碼　蔚藍天　樂仙　亞發

此塲是實力强橫的半新狗控制大局，舊狗難以抗衡。㊀樂仙和㊀蔚藍天實力難分伯仲，前者位好勁强，稍高一綫，後者穩位望贏，舊狗中唯㊃亞發有實力，還可應戰，此狗生成冷門命，不論跑出頭二狗，一樣好分頭，臨塲見冷，有可敵之道。

第四場　五九五碼　金冠　大健康　夜行太保

㊀大健康够氣够力，跑長程演出穩健，今位好態勇，勝望殊高，㊁金冠是半新狗的表表者，連戰皆捷，後勁雄渾，是有力一搏前狗，㊂夜行太保如不波欠，或能一爆。

第五場　五二五碼　寶蓮燈　遊覽車　火車頭

㊄寶蓮燈連賽表現好，以其當起之銳可勝此塲，㊃遊覽車曾在高班有過建樹，傷後復出漸有起色，上賽輕勝短途，証明回勇，是坐二望一之材，㊅火車頭已轉性，開片惡習已除，此賽仍足舉止輕重，不宜漠視。

第六場　五二五碼　萬世英雄　明敏　亞財

㊅萬世英雄三戰三捷，升上頂班，是運早間事，今賽對手不弱，定可連下四城，㊄明敏勝後狀態仍勇，可望爭位，㊃亞財久休再出，試跑不俗，此狗曾勝過龍威個，當非易與之流，遇冷不妨一捧。

第七場　五二五碼　好望角　木星　明遠

㊀好望角連戰均有斬獲，勇遠巔峯，今排二檔，可望三捷，㊃木星頭快勁强，位置不脫，㊅明遠是新狗的出類拔萃者，少休再出，試跑成績滿意，應防牠從冷路殺出。

第八場　四九零碼　好友　戰鬥艦　上海先生

由一羣水狗傷愈狗角逐新亂，㊃戰鬥艦是短途快狗，惜性情暴戾，形勢混容易開片，如能改善，是頭狗佳選，㊄好友潛質好，近况不俗，有力爭勝，㊀上海先生班底高，如健康有進，是此塲的上佳冷品。

第九場　四九○碼　勝利皇帝　勝利神童　成吉思汗

大熱倒灶的㊀勝利皇帝，上賽敗於意外，不足爲憂，今籠位內移，可望將功贖罪，值得再捧，㊅勝利神童越戰越勇，可坐亞望冠，㊃成吉思汗原是好狗一頭，不要以爲牠此程不合而輕視，倘擊收兩大熱門，以牠較有想頭。

第十場　五九五碼　金星　樂意　太空船

㊃金星前賽敗於强手珊瑚脚下，可能是傷愈復出，狀態未起得十足，看牠的衝刺有勁，此賽大有機會取勝，㊀樂意是長途狗，與前者是一時瑜亮，也是此塲一對好配搭，㊁太空船質新前速初跑此程，爆冷不無希望。

第十一場　五二五碼　電報密碼　利害　賭城

㊀利害擅跑內檔，今位好態勇，有不勝無歸之概，㊄賭城後勁好，可爭一席，㊂電報密碼富前途，如被牠放離，猛犬難以追趕，爆冷成份極高。

第十二場　五二五碼　雷鳥　夜光眼　相見歡

㊃雷鳥已復甦，從上賽輕勝同程，可見端倪，今少休復出，可望連捷，㊀夜光眼是超班之狗，惜神經太緊張，是牠的絆脚石，以牠氏質之佳，坐位求勝，應有可爲，㊅相見歡有實力，要時刻提防爆冷。（張王爺）

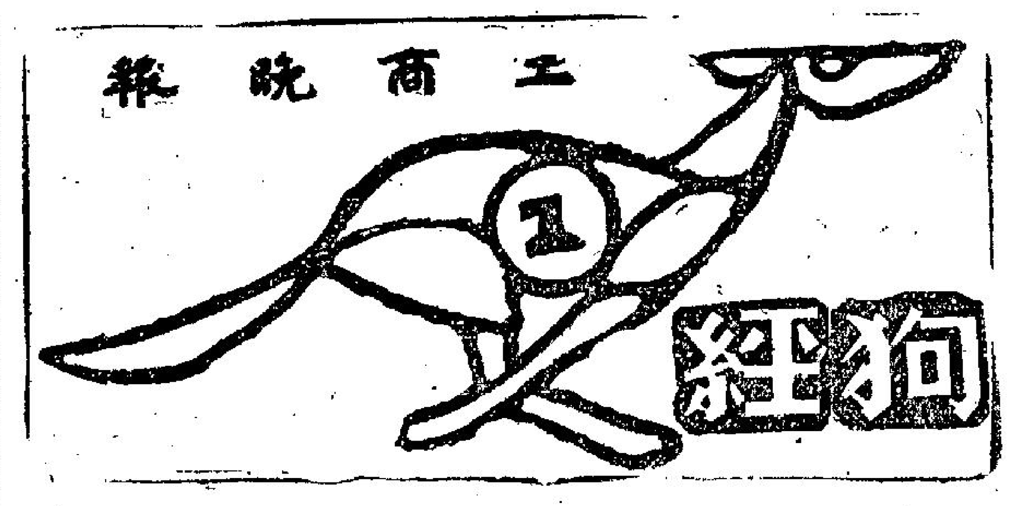

談兩天熱狗機會

金豹

本週賽狗形勢，頗多實力均衡之塲次，劇爭難免，明朗的重心狗不多，故捧熱狗應細爲端詳，方不致碰到焦頭爛額。本文在這裡談談兩天熱狗爭勝機會，藉供作賽前預測的參攷。

週末

第一塲三五○碼，螺絲谷在此班中，憑近態况之佳，兼得檔利，呼聲當高唱入雲，是頂頭大熱狗，但細察排檔之形勢，該犬雖明得一檔之利，但前段形勢頗爲危險，因二、三檔的百利賓及翡翠皆快閘，前段很有可能受擠被鬥之虞，若論後勁，又未必可四上賽見勇的太陽神，况且尚有波勾之陋習，無分頭的熱狗，實應忍手爲宜。

第三塲五二五碼，大羅天上勝，實力民近勇，皆會趨熱，但兩犬均有缺點。大羅天上賽是勇，但時速未佳，實力民向來不規矩，也是可勝而未穩。所以這兩隻熱狗，有可能其中之一例下來，我私下的意思在此塲次，並非熱捧的對象。

第六塲三五○碼，頂班狗競於短途，是一塲可觀的賽狗，利賓以此程最佳紀錄的保持者身份，更加近續創十九秒二、三之破正式賽績的上佳時速，定能引熱客的讚譽，臨塲有可能成爲大熱門，但該犬檔位未利，至於操練的時間，因是單獨武跑，殊難過份重視，尤其左右鄰犬，有快開的襯物，以及門志强悍的計數機，看來也難操穩勝之掘。故機會仍應多參詳的。

第七塲五二五碼，虎威這頭新秀，近態况保持，若能演出近數賽之水準，已有取勝之力，况且新犬還有未盡露的實力，論理穎面甚大，是可以寄重的熱門對象。

第十塲五九五碼，大家樂此程之成績紀錄，同塲犬難望其項背，應有一枝獨秀之感，而且雖排四檔，但左右犬皆慢閘，尤利於搶出，應有一領途終之力，雖難云穩梗，但最少也有坐二望一之局。

第十二塲五二五碼，權威近况雖未達巔峯，但亦應說在佳境中，此賽對手實力平平，有難覓「扒手瓜」的敵手，應有一面倒的優勢，是可作重點的投注對象。

週日

第二塲五二五碼，浩月憑兩捷之勇態，有可能成爲大熱門的趨勢。該犬近况雖佳，但此賽對手較强，敵手不少，難言穩健性。同塲之澳門快車與喜馬拉雅，上賽均有擠碰之情况，皆是不可太過輕視的對手，大熱門上賽坐削致敗，論後勁亦有一拼之力。故機會並不絕優感。

第四塲五九五碼，大健康這頭熱狗，上賽此程本身成績卅四秒三二，僅負於芥辣二個身位，在此塲次，態檔俱佳，頗有優越感。勝局甚穩，毋需贅述，如不以分頭過低，是可捧的熱狗。

第六塲五二五碼，後起之秀的萬世英雄，上賽於最長程以卅四秒五之佳績，輕敗易勝，勝來利落輕鬆，實力之强，底質之優，在僅三次出賽之演出，表露無遺，多談徒費筆墨，是重點的投注對象。

第九塲四九○碼，勝利神童在所出三賽的演出，表現後勁雄渾，門志强悍，同塲犬難出其右者，此塲之實力犬，均有敗在其脚下之紀錄。應有不勝無歸之局。亦是穩健的重心狗選。但恐分頭過低耳。

第十塲五九五碼，太空船這頭新犬，前速如前，無論在操期或正式出賽之演出，皆鋒芒畢露，姿質之優厚，自無可置疑，在此組中應不是過熱的熱狗，以上賽次長程之走勢，是可懂憬的對象。

第十一塲五二五碼，排外檔的驅逐艦，有被捧大熱的趨勢，論實力應可爭勝，但以籠位形勢而觀，則頗蘊疏危機，因排外檔切入未易，且排二籬快開的快捷，有波勾之陋習，如若在第一灣波勾，即驅逐艦有被牽連之虞，但若該快捷不致波勾，則該犬具有突擊力，同塲還有兩隻質高的，電報密碼及利害均是對手，故太熱不宜睇得太好。

晨操手記

王君

名次　時速　評語

第一塲三五○碼（孫）
㊀巴辣　廿秒三　一放到底
㊁金屏　五身位　慢閘後勁

狗場昨籠放操廿九犬 保濟之寶走得好 神行太保仍疲弱

四月二十九日　星期四

早晨逸園狗塲舉行籠放追兎操狗，共試十四塲。其中除一塲四九○碼外餘均爲三五○碼。出大二十九頭，其中一頭新犬。在演出中，保濟之寶、多種福、金地、金龍、金屋、和平日、綺麗等犬均見呈勇，而神行太保、即趕、盤谷之光、確定發、樂善等犬均見中途窒步，狀態疲弱。茲將各塲試操結果簡評如下：

第二塲三五○碼（畢）
㊀和平日　二十秒　勢勁態佳
㊁新犬　七身位　慢閘失利
㊂益友　十身位　快開後疲

第三塲三五○碼（奧）
㊀綺麗　廿秒　一帶到底
㊁贏到盡　六身位　走勢存進
㊂通利　短頭　快閘後疲
㊃樂趣　三身位　出閘失機

第四塲三五○碼（貝）
㊀保濟之寶　十九秒七　勢銳態勇
㊁依然　七身位　快開後疲
㊂神行太保　七身位　仍見窒步

第五塲三五○碼（施）
㊀即趕　廿一秒正　窒步態沉
㊁盤谷之光　四身位　窒步生硬

第六塲三五○碼（畢）
㊀萬年香　廿秒五　走勢已順
㊁確定發　十六身位　窒步疲塌

第七塲三五○碼（施）
賽車英雄　廿秒三　走勢初回

第八塲三五○碼（奧）
㊀多種福　廿秒　勢勁僞愈
㊁勝利王子　六身位　走勢尙勁
㊂幸運寶　短頭　先帶後疲
㊃娛樂昇平　八身位　沿途跟跑

第九塲三五○碼（貝）
金地　十九秒八　勢勁態佳

第十塲三五○碼（施）
樂善　廿二秒一　窒步疲弱

第十一塲三五○碼（奧）
㊀五龍　廿秒五　走勢已勇
㊁綠麗　二身位　勁力未足
㊂影友之寶　五身位　波勾勢疲

第十二塲三五○碼（施）
金龍　十九秒八　勇態保持

第十三塲三五○碼（奧）
金屋　十九秒五　矯捷凌厲

第十四塲四九○碼（孫）
金屏　廿八秒四　走勢平穩

海量週日退出 後備望月補上

狗會宣佈：週日第二塲六號狗海量，因放追兎中途窒步，退出檢驗，由後備望月補上，是塲不設新後備。

警察將分發漫畫傳單 指導居民小心財物

呼籲市民合作將小偷拘捕

【本報訊】警察將於下週分發漫畫傳單與居民，指導彼等如何小心保存其財物。

此種新印製之傳單，刊有中文說明之漫畫十二幀，係由警方與新聞處共同設計，以期使居民對於預防罪犯作必需之努力。

傳單特別勸告居民與暴露財物，小心安放，及呼籲居民與警察合作，將小偷繩之以法。

本港是個扒手猖獗的地區，警方三年前年底曾展開了一個「防扒手運動」，雖獲致相當成功，但「野火燒不盡，春風吹又生」，事實上這種活動是無法完全消滅的，較實際的辦法，是市民對保存其財物加倍提高警覺，不要給歹徒以可乘之機，同時一旦遇小偷光顧時，不要退避，應盡市民一份子的責任與警方合作，將小偷拘捕。下週分發之漫畫傳單，將有詳細的指導。

糧食雜貨商會建議 增加批發商

以適應民食大量增加需要

【本報訊】關於批發米商增加佣金引起的米業風波，至今尚未獲解決，據糧食雜貨商會昨日發表稱：白米是市民主要食糧，本港白米每日銷量在千噸以上，約值港幣八十五萬元，從商品數量及所值金額來說，都佔相當鉅大數字，在人口不斷增加，白米銷量與日俱增的情况下，米業零售商由千餘家增到二千多家，同時糧食什貨商店兼售白米的爲數亦不少，這是由于人口不斷增加，白米銷量相應增加的必然現象，因此白米批發商實有增加的必要，可是長期以來，白米批發商却始終保持卅餘家，這是難以理解的。

最近米業入口商會爲部份米業零售商向入口商直接購米發表聲明，曾以爲維持米糧經營之傳統習慣，及圖衛供應米糧起見，只有米行總商會會員爲唯一交易對象之一。我們認爲如此做法，實欠其充分理由，因白米爲全港三百多萬居民的主要食糧，其銷量如此鉅大，不應爲少數人所專利，必須改變這個交易傳統，才免致不斷引起爭端，現在我們對經營白米這一問題有如下的建議：

一、白米批發商應予增加，才能應付數千家零售商之交易，長期以來，批發米商不僅沒有增加，而有幾家批發因資金不足經營不善而停業，既是這樣，米業批發商應按當前需要而增加，才能做到安定交易，圓滿的供應本港米糧。

二、佣金應立即減少，批發米商佣金由去年十月以前，每百斤白米不分價格高低，其佣金均爲三角，並加出店費每百斤五角，歷久如是，由去年十月以來，佣金一加再加，由三角加至一元五角，當前商場環境惡劣，佣金如此倍增，勢難避免糾紛，因此必須將佣金回復到八角以下，以維持彼此利益，安定民食，其他如交易銀期問題，希望有關各方誠協商，事情當易解決。

粉嶺將建水塘 必收回地段已公佈

【本報訊】在粉嶺區內將興建一個專供灌溉用之水塘，以供應該區龐大農田種植之需，該水塘之興建所在係粉嶺區爲，該灌溉水塘興建計劃，成爲船灣龐大供水計劃之一。——第二期工程附屬工，受影響而需收回地段之號數，去週末大埔理民府經發出通告，一個月期滿後，將各地地段收回，至於應如何補償，則屆時將按照收回官地辦理，茲將各地段號數錄下：

在丈量約份第五十三約內各地段號數爲：第廿一號，至廿九號，卅一號，卅三號、卅六號至四十號、四十二號、四十三號、至四十六號、四十七號A段，四十七號之餘段，五十號至五十五號、五十八號、五十九號、六十一號、六十二號。

金市運開 人心觀望

迄九時五十分，金市仍未開盤，昨K金收市價二六一・二五，今晨暫按二六一・一二五，期鈔按五・七二三，昨收市五・七三二五。

昨K金價跌在二六○・六二五，午市翻升至二六一・二五，係滬幫炒北韓、美、在北韓上空發生空戰消息。

細鈔成五・七三，大鈔未有報價。

美鈔電按五・七五，通天單按五・七四，加單按五・三一二五，日元按一五四，現

陶氏公司發明 痲疹特效藥一批 贈與土耳其政府

【本報訊】陶氏化學公司近將防治痲疹的預防液一萬瓶，捐贈與土耳其政府，這批於四月十五在安哥拉交付的預防液贈品，將用以協助撲滅土耳其目前的痲疹流行病。

這種預防液自最近以「利路眞」的商標發行，作一般的醫療用途以來，上項的捐贈將是這種預防液的第一次主要使用。

本港股市行情

四月三十日正午十二時報價

股票名稱	最高成價	最低成價	成交股數
滙豐銀行	一七五		二○
又倫敦註册股票	一五二		九○
會德豐	一三・八		二、○○○
黃埔船塢	三二		二○○
太古船塢	五四		一、○○○
置地公司	六四		五二九
九龍倉（除各項）	五二・五	五二	八○○
均益倉	二四・六		五○○
萬國企業	一二・八		一、○○○
油蔴地小輪	六○		九○○
香港電燈	二三・六	二三・五	二三一
香港煤氣（除息）	一四・三		五○○
怡和	一三・三		一、五○○
運卡佛	一六		一二五
生力啤酒	七・五		一、○○○

上午成交總額三九○、○○○元

明日五一勞動節 百名自由工會代表 舉行慶祝及歡宴

【本報訊】明日爲五一勞動節，預料將爲平靜之節日。左傾之工會已決定明日在馬頭圍舉行集會，並已有若干人前往北平參加。

自由工會將于九龍長沙街勞工大厦舉行慶祝，屆時將有一百個自由工會代表出席。晚上並舉行歡宴。不少職工會又個別舉行歡宴，許多酒家已被預定甚多之酒席。

雖然政府僱員、船塢及碼頭工人，在明日演講中會提出加薪問題，但因若干工業之不振，預料不會使五一成爲加薪要求之講壇。

讀者意見

超額招生被控罰款 私校校監徨徨終日

有數得計不多收學生就要虧蝕

編輯先生：我們是一羣的私立學校校監，素仰貴報言論公正，爲民喉舌，故致向你們吐吐「苦水」。

在最近一個月來，我們曾在報章上得悉兩間私立學校因爲超額招生而被控罰款，使我們食不知味，寢不安席，因爲這種「超額招生」的罪，使我們終日誠惶誠恐地感到災難就要降臨在我們的身上。

事實上，這是我們之能維持舉辦一家私立學校收支的辦法，譬如我們中的一校監，他那間學校的每月租金是一千九百元，而六位教員的薪金是一千零八十元，這起碼的皮費，每月便要三千元了，但這家學校的招生限額却只有一百一十人，而收費是每位十二元，因此就算分爲上下午班，而且能收十足學費（其實私立學校是不能收足學生的學費的，只能收大約百分之九十五），亦不過二千六百餘元。再加上其他的費用。這間學校每月便得虧蝕五百元以上，我們這些私立學校要解決這種經濟左支右絀的困境，祇有「知法犯法」了。我們實在是無可奈何的呀！

而目前當局對我們這種「罰人」的懲罰，實在使我們心膽俱寒了。這種懲罰實在等於勒令關閉。因爲被懲罰過的學校一方便要籌集罰款，另一方面却不能使部份學生退學，使經濟上更入不敷出。

當然，這種措施仍有極多嚴重後果，惟恐有礙篇幅，不再多贅，望貴報能代爲向有關當局呼籲，放寬這種措施，使我們不致終日誠惶誠恐，就感激不盡了。一羣私校校監上。

四月廿七日

本欄稿例

一、歡迎各界人士投稿發表對社會的一切批評、感受或意見等。

二、來稿必須附眞實姓名及通訊處，發表時筆名聽便。

三、保証替投稿人保守眞實姓名及通訊處的秘密，如無眞實姓名及通訊處，來稿恕不刊登。

四、來稿信封請寫明「工商晚報讀者意見欄」收。

電台播音節目

香港電台　今日下午四時：

（中文台波段：六四○千週，波長四百八十八公尺。短波：三九四○千週，波長七十六・一四公尺。超短波調頻：九十四兆週。）

南音。卅分，查根問底。卅五分，中國歷史人物質疑。五時，藝術歌曲。十五分，出國旅行漫談。三十分，歐西音樂講座。五十八分，天氣報告。六時，粵、國、潮、客語新聞報告，特別報告，小曲。卅分，中文教育性廣播。四十五分，粵曲。七時十五分，每週報章文摘。卅分，時事實錄，音樂。八時，世界名著「西克威克外傳」。卅分，一週影評。四十五分，粵曲。五十八分，天氣報告。九時，廣播劇「薛丁山征西」。三十分，轉播倫敦粵語新聞。四十五分，漁民天氣預告，漁民一週。十時十五分，諧談節目。三十分，電影插曲。十一時十五分，解心粵謳。三十分，錄音轉播倫敦國語新聞。四十五分，時代曲。五十七分，天氣報告及漁民天氣預告，粵語新聞簡報。十二時，廣播完。

明日上午播音節目：

七時，時代曲。（十五分，天氣報告，轉播倫敦粵語新聞及時事評論）。五十六分，天氣報告及漁民天氣報告。八時，粵語新聞，每日公衆活動報告。特別報告。十五分，中央市場蔬菜價格報導。卅分，重播每週報章文摘。四十五分，名伶名曲，艷陽長照牡丹紅（芳艷芬、黃千歲）。五十八分，天氣報告。九時，國語潮語新聞，特別報告，音樂。廿分，崑曲欣賞。四十五分，鮑浦晨歌。十時十五分，重播「兒童節目」，卅分，時代曲選唱。四十五分，點唱節目（五十八分，天氣報告）。十一時三十分，電影故事，黑色的假期。

商業第一台　今日下午四時：

（第一台波段：一○五千週，波長二百八十六公尺。）

天氣報告，時代曲。三十分，股市行情報導，跳舞粵曲。五時，一曲寄心聲。三十分，兒童寓言。六時，轉播港台新聞簡報，天氣報告。五分，時代曲。三十分，粵曲。七時，街知巷聞。三十分，猜曲有獎節目。八時，藍燈小說「血型」。三十分，賽馬漫談。九時，港九時事。十五分，天氣報告，時代曲。三十分，文藝小說「孤鴻恨」。十時，大丈夫日記。三十分，時代曲。十一時，天氣報告，歌唱小說「牡丹亭」。三十分，明日節目預告，時代曲。五十九分，轉播港台新聞簡報。十二時，天氣報告，完。

明日上午播音節目：

七時，清晨音樂。十分，節目預告。十五分，口琴音樂。三十分，天氣報告，潮汐漲退報告，時代曲。八時，轉播香港電台新聞報導。十分，天氣報告，潮汐漲退報告。十五分，粵曲：鳳儀亭（妙生、李燕屏）。三十分，重播升中會考指導算術科第卅八課。九時，天氣報告，街市行情。三十分，時代曲。十時，漫畫化小說「一枝花」。三十分，婦女生活節目。十一時，社團簡報。五分，時代曲點唱。三十分，倫理小說「工心計」。

商業第二台　今日下午四時：

（第二台波段：一一七○千週，波長二百五十六公尺。）

天氣報告，武俠小說「痴鳳呆龍」。三十分，歐西流行曲。五時三十分，升中會考指導。六時，轉播港台新聞簡報，天氣報告。五分，股市行情報導，粵語流行曲。十五分，成語故事。三十分，眞人眞事。七時，時代曲。十五分，少女須知。三十分，時代曲。八時，世界流行曲。十五分，體育雜談。九時，社會小說「南北乾坤」。四十五分，港九時事。十時，中國文選。三十分，音樂。四十五分，時代曲。十一時三十分，天氣報告，明日節目預告，輕音樂。五十九分，轉播港台新聞簡報。十二時，天氣報告，完。

明日上午播音節目：

七時，清晨音樂。三十分，天氣報告，潮汐漲退報告，節目預告，繼續時代曲。四十五分，天氣報告，繼續時代曲。八時，轉播香港電台新聞報導。十分，天氣報告，潮汐漲退報告。十五分，天氣預測，繼續歐西音樂。九時，天氣報告，時代曲。三十分，粵曲：㊀金虫挑盒（李駒榮、李慧）㊁梅妃怨（冼劍麗）㊂麗春花（何非凡、梁素琴）㊃西廂記（徐柳仙）㊄偉良人（李寶瑩）。十時卅分，時代曲。十一時，天氣報告，粵劇精選，含笑飲砒霜（芳艷芬、任劍輝）。（卅分，報導東南亞各地天氣情况）。

麗的銀台　今日下午四時：

粵曲。三十分，倫理小說「豪門春秋」。五時，電話點唱，金價報告。三十分，國術小說「大鬧紫禁城」。六時，升中指南。三十分，偵探小說「龍潭虎盜」。七時，練馬報導。十分，賽狗預測。三十分，女飛俠黃鶯「魔爪」。八時，新聞報導，天氣報告，晚間節目報告。十五分，粵曲。三十分，時代曲。四十五分，私家偵探「磁劍記」。九時，文藝小說「三生石上」。三十分，錄轉港台：每週報章文摘。四十五分，粵曲。十時，長篇趣劇「十四與十七」。三十分，宇宙奇觀「登陸火星」。十一時，新聞報導，天氣預測，體育消息，明日節目報告。十五分，歷代名人掌故。四十五分，時代曲。十二時，完播曲。

麗的金台　今日下午四時：

粵語武俠故事「天佛掌」。四時十分，現代潮曲。五時三十分，社會服務，金價報告，中文電視節目報告。四十五分，西洋演義。六時，京劇。三十分，藝術歌曲。七時，潮州音樂。三十分，新聞報導，天氣報告，晚間節目報告。八時，民間故事「風流天子」。三十分，評話「七俠五義」。九時，夫妻之間。十五分，時代曲。三十分，國語廣播劇「慈母頑童」。十時，上海滑稽。三十分，國語戲劇化小說「春亭大馬票」。十一時，新聞報導，天氣預測，體育消息，明日節目報告。十五分，潮州曲。四十五分，國樂。十二時，完播曲。

中文電視

預告：下午六時：節目預告。二分，卡通片。十五分，英語講座。四十五分，世界新聞。七時，學以致用「基本救傷」。十五分，科學常識，電視法庭「作繭自縛」。「槓杆和滑輪」。四十五分，粵語歌劇「白蛇傳」。九時，有口難言（有獎節目）。三十分，特選西片「瘋狂世家」，加利格蘭主演。十一時，最後新聞及天氣報告。五分，閉幕曲。

綠邨電台　今日下午四時：

（中文台波段：七三五千週，波長四百○八公尺。）

時代曲。三十分，粵曲。五時，西曲點唱，天氣報告。三十分，兒童故事。四十五分，粵曲。六時，時代曲。三十分，粵曲點唱。七時，戲劇化小說。三十分，狗塲巡禮。四十五分，馬塲風光。八時，文學名著。三十分，西曲點唱，天氣報告。九時，丈夫日記。三十分，粵曲，天氣報告。十時，歌唱小說。三十分，英中會考講座，明日節目預告。十一時，粵曲。三十分，奇情小說，天氣報告。十二時，完。

明日上午播音節目：

七時，早晨音樂。十五分，晨鐘暮鼓。二十分，輕音樂。三十分，英語教授。四十五分，時代曲。八時，節目預告。十五分，粵語流行曲，天氣報告。三十分，粵曲。九時，時代曲。四十五分，兒童故事。十時，南音。三十分，粵曲。十一時，精選古裝。三十分，時代曲。

美股市走勢平均指數

【紐約廿九日美聯社電】杜鍾斯美國股市廿九日收市平均指數如下：

類別	開市	最高	最低	收市	比較
三十種工業類	九一九・四二	九二三・○一	九一四・九一	九一八・七一	跌○・一五
二十種鐵路股	二一一・七九	二一三・二九	二一○・八○	二一二・二○	升○・一八
十五種公用事業	一六二・三一	一六二・六六	一六一・二四	一六二・○○	升○・二○
六十五種雜項股類	三一九・七一	三二一・一二	三一八・○六	三一九・六二	升○・○八

兒童樂園 二九六期出版

「兒童樂園」二九六期於五月一日出版。本期刊出精彩童話「慧眼公主」，兒童文藝「添了個妹妹」，「紅寶石」，知識童話「兩架火車頭」，動物知識「一隻小鷄的誕生」，漫畫「慶祝母親節」，每期專欄「小圓圓」、「火箭人」、「大耳王」、「寶寶遊記」等等，故事動人，圖畫活潑，印刷精美。本期圖畫創作比賽畫題爲「郊遊」，歡迎小朋友踴躍參加的。

……㊀英檗維通貨，㊁息價仍維持七厘，㊂附加稅減徵爲百份之十，此係在在足以影响鑄紙價的。

沙巴港台觀光團 四十餘人抵港

沙巴（北婆羅洲）亞庇埠鄭氏旅運服務有限公司舉辦之香港、台灣第二屆觀光團，一行四十餘人，由該公司鄭總經理應茂率領，業於日昨乘國泰航空公司班機抵港，在港逗留兩星期，遊覽港九名勝古蹟及購買物品，所有遊覽秩序由華通旅運社代爲安排。

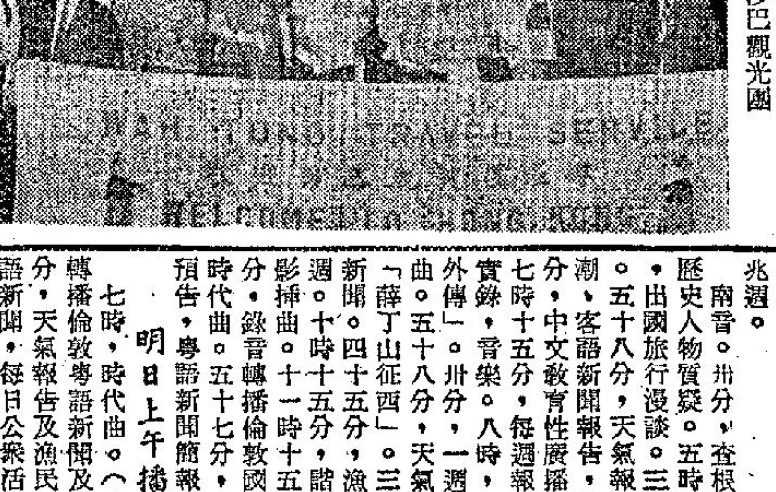

圖爲：婆羅洲沙巴觀光團

不料是燃燒彈

工商晚報 馬經

復活節大賽後 班次調整觀感

好盈利本季屢戰屢敗 竟昇第一班莫明其妙

昇上第一班之三駒，計有：好盈利、骰博及威特霸，則骰博本季兩贏一位，估大便宜，但威特霸尚算合理，好盈利本季全無見功而昇，有幸有不幸，不無進退失據之嫌。

論馬 文王

活節大賽後，各班馬都有調整，數益相當大，概括來說，大致不差，但其中亦有未盡恰人意者，專家觀點，看有不同，應升不升，不應升而升，此是有幸有不幸而已。

升第一班者有三駒，計爲好盈利、骰博及威特霸，好盈利屢戰屢敗，照計無升班之理，何況第一二班間之水準距離，遠超過普通班次間之水準，換句話說，一二班間起碼有班半的距離，一匹屢跑位的馬而要升高一班半，似欠公允。骰博兩贏一位始升班，則佔大便宜，在前大勝好盈利時，便應升班，今次跑第二而反升，不無進退失據之嫌。至于威特霸，則升得合理，此三駒顯著的有幸有不幸，雖無重大的錯誤，亦使人不能無辭。

升第二班者僅美人兒一匹，此駒底質，今始顯露，前時之忽好忽劣，不能不佩服前任騎者的手法，以今次演出評價，此是二班頂馬，升班後仍是舉足輕重之材。

升第三班者有大力、萬好、大安等駒，萬好、大安，上次便應升班，延遲一次始升，無非多予一次贏馬機會耳，此兩駒升班後，尤未止境，看來還會再升，尤以萬好爲然，它顯明的是二班馬，升高一班已算便宜了。大力初露頭色，升班亦合理，如論優勢，則不如萬好甚遠。

降入第三班者有純利及金榜兩匹，此兩駒降班後，便佔優勢，祇要健康正常，不愁不夠贏。

神通廣大 仍應重視

升第四班者有好得及神通廣大兩駒，神通廣大前次不跳升，無非多予一次贏馬機會，第四班才是它的合理班次，目前估計，還會進步，升班後仍應重視。好得要升班，稍覺吃虧了，此駒賽齡已老，不會再有如何的進步，升班後談難立足。

降班者有好天使一匹，此駒健康似未十分正常，降班後雖易爲力，亦要健康好轉，始易有爲。

升第五班者有騰達及喜力加兩匹，騰達實漸，當未止境，升得合理，但喜力加則未免奇怪了，越跑越好，賽齡已不算輕，何以反常到如此？不能不佩服在治蘇的練馬手法，今季似是頂峯時期，升到第五班，相信行人止步。

降班者有福照、明威及恒景三駒，福照與恒景顯著的老退，重振甚難，偶一好轉，可以贏一仗，但必難後繼，班次雖佔優，亦不宜隨便重視。明威健康不十分正常，班次雖有利，奈不易臻勇境何？

妙蹄遲昇 已佔便宜

升第六班者有妙蹄一匹，此駒前一仗便應升班，遲升一次，便多予一次贏馬機會而已，此是第五班馬，處第六班，仍隨時可勝。巨人與好穩，均在日漸退化中，難得臻勇境，尤以巨人爲然，好穩則尚未十分衰退，月前仍可與艷陽天打一次硬仗，降班後有配搭，尚可週旋。

升第七班者有滿堂紅及嘉駿兩匹，滿堂紅贏了三次始升班，便宜已盡其極，專家何以輕視此駒，眞難解索，此駒升班後，相信仍留不住，謂余不信，試目俟之。嘉駿亦升，升得合理，如論優勢，則遠不及滿堂紅。

鴻運惠安 尚有可爲

降班者有的確叻、信得、飛鵬、鴻運、所羅門王及惠安等駒，前三駒質新未露，降班後相信可出頭。所羅門王月走下坡，遠景平平，祇有鴻運及惠安，降班後便有可爲。

升第八班者有宇宙人、東岸及夜遊神三駒，此三駒祇有宇宙人尚有遠景，後兩駒不宜再重視。降班者有再來一次、金必多、庇理亞公爵及閩陵等駒，此數駒均是健康失常者，遠景難料，此類馬不宜追捧，要見其康復而有表現後，才可放膽。

降第九班者有美光、雪蹄運及天馬等三駒，在淘汰邊緣始遭降，難救藥了，祇有一次機會，看來難出生天。

晨採快訊 文王

今早出試仍未熱 爲爭最後勝利 配搭更動頻頻

四月卅日 星期五

今早過檔新配仍不少，計有人造衛星及奔馳彭利來，杭州岑潄常，鴻運陳仕高，最後勝利郭子猷，挪威民第二衛林士，光亮李家强，再來一次及雙喜梅道登。出試較多，但仍未算熱烈，一片闌珊景象，是「散班」前夕。

△岑潄常過檔杭州，疾馳半里，返過一里關，輕催兩步，反應尚佳，不似全無狀態者，何以連番表現，庸劣出奇？有可能配搭未適合，此駒祇有新尼岑曾跑過第二，是較有水準的一次，審配重遂，或在最後一戰，稍顯顏色，亦未可定，總之，洪燮康留下的馬，都應注意了。

梅道登過檔雙喜 輕馳半里腳頭勁

△梅道登過檔雙喜，輕馳半里，過直路時，腳頭見勁，比上次尤進一步，得名師助戰，今次定不後人。

△邱達禧策愛琴海，蘇國仁策馬來之寶，同跳六化郎，愛琴海佔欄，一放而去，前速較銳，馬來之寶無法跟牢，祇在一乘後力追，前段走勢，均屬如此，轉返直路，邱達禧仍用一貫手法，苦苦拉慢，且知會蘇國仁催上，同過終點，兩駒近況，均見不俗，但邱達禧操馬，每慣於轉返直路時便拉慢，稽留過久，實非好事，愛琴海恐賽於返直路後便慢車，似與操練手法有關聯，至今未出頭，是自取其咎，于馬無尤。

△羅倫策訊童，李家强策鳳調雨順，同跳六化郎，訊童佔欄，一發而去，初轉馬房彎，鳳調雨順避出，落後頗多，拉正發力追出，並肩走了一程，向不示弱，轉直路後，强弱立判，鳳調雨順已成强弩之末，無法再跟，訊童脫伴自去，先數乘過終點，訊童體態，已較前豐腴，有回勇跡象，連番雖失意，今次不可不妨。

△助手策再得，羅倫策神童，同跳六化郎，再得佔欄，節節搶先，神童跟住，前半里走勢，尚無軒輊之分，轉直路後，再得據欄力上，腳頭頗勁，過一里關，便將神童拋後，餘勢亦强，此駒狀態，不無反覆之嫌，但以此課評價，又見不俗，賽時如場地有助，再勝不奇。

施露華試厘那 沿途走勢圓滑

△施露華試厘那，輕馳一里，起步後留緊，逐漸加速，沿途走勢，均見順滑，返過直路時，腳力仍厚，餘勢未闌，近況仍保持勇健，此駒回升第七班後，難見吃力，但爭遺材，則有可取，如逢軟路，值得護妨。

麗的呼聲中文台 昨日訪問冷門客

麗的呼聲中文台，昨日訪問本欄文友冷門客君，即詢有關賽馬問題。查冷門客原係騎師莫慶桓，近年來因商務關係，無暇在閣中策騎，其在本報執筆，係興之所到而客串而已。他在港發馬經稿亦係在本報開始，目前亦僅係獨一替本報執筆者。

圖中動態

去週末賽馬，適逢農曆三月二十三日，爲天后誕辰，歷年在此誕辰前後，例必有大雨如注者，該日早上天色晴明，人人正喜賽馬或有較佳之演出，惟賽至第五場時，已有毛毛細雨下降，頓使佇立在電算機傍之觀衆，因露天關係，適得奔散躲避，而馬場內之欄邊看客，亦爭趨於有蓋及屋簷下之地方，至第九場，雨勢更大，但見馬蹄過處，踢起陣陣泥濘，跑能歸來，七綵之號衣已染得泥漿一大片，而騎師本來面目，亦爲汚泥染至如小黑炭一般，一日內場地凡三易之多。最初掛牌時是黏腳地，至第六場時改爲軟爛地，至第九場時，更改爲大爛地，一天之內，連跑十一場，中間並無休息，而十一場之中，場地掛牌先後改掛三次，俱在賽馬史以來之空前所未覩者也。

蘇方羅夫居首席

練馬師蘇方羅夫，廐內擁有馬匹最多，而馬匹之實力，又多屬麒驥之材者，故歷年廐內奪標成績，倍覺高人一等，當鄭棣池復出之時，此君替托庇立下不少汗馬功勞，賴使托庇一度迎頭趕上，儕於首席，不料蘇廐於前賽一日內勝出六場之後，再度高居首席。至去週一賽馬之後，蘇廐又因勝出「神通廣大」、「好得」、「滿堂紅」、「和平萬歲」、「飛輪」、及「美人兒」六場，成績表上已遙遙領先，本屆冠軍練馬師，又落在蘇方羅夫之手矣。

郭梅又有一番爭

梅道登自本屆開賽以來，「成績」一直居於領導地位，不料因策「好盈利」受罰停賽之故，頓使郭子猷形勢有利許多。何況郭君手上亦有不少良駒，大可迎頭趕過。不料經過復活節三天來之賽事，郭君祇勝三場，其成績與與梅道登所得之廿一場頭馬並駕齊驅。今後五月八日及十五日兩天賽事，郭、梅兩人必有一番競爭，猶憶去年在季末之時郭、梅競爭至最後一場，竟然將冠軍騎師寶座，平分春色，本屆能否歷史重演，端賴今後兩天賽事，看郭梅如何選擇馬匹也。

場地變化三次多 戰果便反覆失常

·冷門客·

騎師爲何多患痔

語謂十個男人九個痔，查實痔患乃屬一般人之通病，多由靜脈腫脹，消化不良及肝臟變化而影響，騎師等因節食、飲酒、睡眠不足，及較上磨擦之故，多有患痔而不知者，及其痔患日深，尋且有脫肛，射血等等現象。往往有等騎師，於賽馬歸來過磅之際，但見馬袴滿是血蹟，不知者已爲傷損在臀股之間，查實乃痔血外流所影響。即以現役騎師而論，亦不少患有內痔者，筆者亦因昔年，酷嗜馳馬舞劍，自少已有內痔之患而不自知，及其症狀之加深也，射血頻頻，幾須至氣衰體弱，幸得同文文王兄之介紹，得以就醫於痔科專家黃華濂，乃得藥到病除。

兩場冷馬爆得奇

復活節賽馬最後兩天內，有兩場冷馬爆得頗爲奇特者。第一場爲「穆桂英」，此馬季內出賽凡四次，六化郎及九化郎之一次，均告落第。去歲十二月十九日之一里賽，雖獲季席，當時威能以一分四十四秒三之時速勇奪魁首，「美琪公主」以四乘之差得亞席，而「穆桂英」由何偉航盡力之下獲第三，而相距「美琪公主」凡十五乘之多，論理「穆桂英」可能做到之時速，不會快過一分四十九秒也。曾幾何時，此馬因何君意外傷亡，改由林國强出策，跑來有如神助，輕取冠軍，爆出二百二十三元餘之大冷門，而一里路之時速，亦祇須一分四十五秒二而已。至於去週六之「和平萬歲」，又因此馬未嘗跑過一里而有佳績，是次改由岑潄常出策，竟直放到底，將「鴻運」、「金雀」、「北地皇宵」、「波斯玫瑰」，及「威廉」等一一打倒，而爆出一百四十五元六角之大冷門，此場毫無關頭，大熱門「鴻運」本屬爛地馬，由鄭棣池騎來潰不成軍，直路上更見一蟹馬兒，無精打采般各自爲戰，乃是日各場賽事中，最令人看不起勁之一場。

一九六四—六五年度練馬師成績表

（由一九六四年十月卅一日至一九六五年四月廿四日止）

練馬師	冠軍	亞軍	季軍	殿軍	落第	出馬匹數
蘇芬諾夫	二九	二二	二八	二三	一一二	二一四
托麥考夫	二二	一三	一七	一七	八六	一五五
羅達尼	一八	一七	一九	二二	五七	一三三
李殿林	一六	一四	一一	一五	三六	九二
王筱紅	一五	一二	一〇	一四	六五	一一六
米曲凡里	一三	八	一四	七	五一	九三
貝爾波夫	一二	二〇	二一	一九	九八	一七〇
朱寶明	一二	一七	一〇	一五	五七	一一一
史秀和	一〇	六	一〇	一二	七五	一一三
張學文	八	一一	四	七	四七	七七
皮羅托夫	八	九	一三	三	三七	六〇
趙阿毛	七	一五	一一	一三	六四	一一〇
林雲亮	六	五	一七	四	四五	七七
吳子霖	三	一〇	四	八	四二	六七
合計	179	179	179	179	872	1,588

一九六四至六五年度騎師成績流水賬

（由一九六四年十月三十一日起至六五年四月二十四日止）

騎師	冠軍	亞軍	季軍	殿軍	落第	出賽次數
郭子猷	二一	一八	一二	一八	四七	一一六
梅道登	二一	一四	一一	一五	四〇	一〇一
衛林士	一八	一一	一六	一六	三七	九八
鄭棣池	一七	一〇	九	五	三三	七三
羅倫	一二	一二	一四	一三	二八	七九
唐宏洲	一二	五	一二	九	五二	九〇
何航偉（已故）	九	二	一三	五	四六	七五
告魯士	七	三	二	四	一九	三五
蘇國仁	五	一一	一一	九	六〇	九六
施露華	五	八	五	七	三三	五八
梁錦垣	五	七	四	七	四三	六六
△彭利來(六)	五	四	七	二	一六	三四
洪燮康	四	一三	一一	一〇	四八	八六
陳毓麟	四	一三	四	六	四一	六八
譚業成	四	八	九	三	三四	五八
莫華灼	四	二	四	三	二三	三六
邱達禧	三	四	三	一	二四	三五
蔡克文	三	一三	五	二	一〇	三三
林國樑	二	五	七	九	二三	四五
陳杰	二	二	二	五	一九	三〇
王劍影	二	一	二	二	一〇	一七
△詹重源(四)	二	一	二	五	五	一二
△陳仕高(五)	二	一	一	一	九	一四
林國强	二	一	〇	一	一七	二一
△馬思恩(一)	一	四	三	七	一八	三三
△陳福仁(一)	一	二	三	一	三	一〇
△李家强(一)	一	二	一	一	七	一二
岑潄常	一	一	二	四	三五	四三
△趙仕端(五)	一	一	一	〇	三	六
賴銀輝	一	一	〇	〇	三	五
△畢志榮(一)	一	〇	〇	二	〇	三
△程威(一)	一	〇	〇	〇	四	五
陳浩祥	〇	五	二	四	四二	五三
△斯勿斯(一)	〇	二	〇	一	四	七
黎根	〇	一	〇	〇	三	四
黃展	〇	〇	一	一	一	三
△湛汝舫(一)	〇	〇	一	〇	六	七
劉仕達	〇	〇	〇	二	八	一〇
羅沙	〇	〇	〇	一	二	三
布迪廬	〇	〇	〇	〇	一	一
△楊英銘○	〇	〇	〇	〇	一	一
△黃萊(一)	〇	〇	〇	〇	三	三
關飛	〇	〇	〇	〇	三	三
合計	一七九	一七九	一七九	一七九	八七二	一·五八八

（附註）一、騎師姓名前有△符號者爲紅牌見習生，姓名後圓圈內之數目字，爲已勝頭次數。

二、吊銷執照騎師，唐宏洲君。

三、停賽騎師洪燮康及施露華君至本季末，譚業成君至一九六五——六六年度十月十七日止。

四、停用鞭騎師，林國樑君至本季末止，下季仍須先行申請，馬思恩君降爲兩星紅牌生。

打吡賽八駒報名 場面尚不算冷落

將爲叻馬泰來及金將之爭天下

·欄邊客·

一九六四、六五年度最後一次賽馬，定於五月八日及十五日（星期六）舉行，是爲第十次賽馬，此次賽馬，每日賽馬八場，下午一時半首場[illegible]。第九班原訂第二項路程，爲一哩一七一[illegible]

報名馬合併跑第一項路程（即六化郎四十碼），分兩組，在第二天舉行。各項博彩如下：

㈠獨贏及位置博彩，每場皆舉辦。

㈡當日孖寶博彩，第一天：第一關，第一場。第二關，第二場。第二天：第一關，第一場，第二關，[illegible]

㈢連贏位博彩，第一天：第三場、第五場、第八場。第二天：第四場、第八場。

其餘售票辦法及看台開放時間仍舊。當日孖寶博彩票則延遲一小時開售，即由往日慣例之上午九時半開始，改爲上午十時半開始。

今次之主要錦標節目[illegible]第二天第三場舉行，報名參加者，祇有八匹，預料場面會較冷落，故第二天之連贏位博彩，不排在第三場，而改由第四場起編，寧取紅牌生賽，免至編打吡賽有連贏位，博彩時，屆時乘擔馬較多，將使馬迷乏味也。

開天紅牌生賽，俱[illegible]，第六班半哩一七〇碼，第二天，第四班一哩。

除第一天第六場，第七班賽半哩一七〇碼，報名馬擠擁，有三匹列爲候補以外，其餘各場報名馬俱在十四左右，頗見均勻。第二班有資格報名遺材賽之郎時及龍潭老鼠，俱放棄權利不參加。得利則速度本[illegible]「五四馬」，原定分爲六化郎四十碼及一哩一七一碼兩組，但報名長途者，不足六匹，被迫取消。合併在短途賽，等候今次爭長途有把握取勝者，已無機會，今次報名馬廿二匹。另有力度高早已停課放棄權利。喜着太老，自願不參加。[illegible]

現役新舊馬匹班次分廐表

馬廐	第一班	第二班	第三班	第四班	第五班	第六班	第七班	第八班	第九班	六五年新馬
皮羅托夫（舊馬十六匹 新馬三 共十九匹）	威特霸			驟韁、醉麗	挪威民第二、愛麗先鋒、泰坦	快樂霸王、鐵寶郎	快樂勇士、得勝、奔	梅寶	挪威王、是必威、頂快、蘇格蘭玉	百寶郎、快樂名雌、馬公爵
張學文（舊馬二十匹 新馬六 共廿六匹）	密底算盤、女霸王、好漢	紅香檳	福將、山茶花、安全第一	生日餅、好越、奇能	騰達、福照	自由第一、及時	飛奔、旺寶、好快、厘那	蜜露仙、虎將		及鋒、露斯、慧奧娜小姐、滿漢、眞趣、快馬
趙阿毛（舊馬十二匹 新馬三 共十五匹）			信友、飛鷹、萬好	晶瑩、衛星	合作精神	雅穎、好穩	龍馬精神、龍鵬	閩陵	女俠士	金星、寒來、火神
朱寶明（舊馬廿四匹 新馬二 共廿六匹）	好盈利	得勝將軍、韶樂	百里侯	好利、特美牌、至尊寶、豔陽天、首獎		成豐、金雀、特美麗、絃外音、特美牌、妙蹄	牙擋、金蹄、良辰、的確叻、美辰、惠安	埃及皇后、炮仗	穆桂英	駿駒、亞順
李殿林（舊馬十八匹 新馬十 共廿八匹）	新賀、獵人	藍色尼羅河、大膽、金寶、快活人	忠誠、老友記、幸運號碼、金諾	偉程	西施、田雞東		意得、威運	好世界、仙桃	國際警探	寶島、信心、金將、蜜熊、秀麗、愉快、特美快、慧獅、非同、飛鳳
林雲亮（舊馬十六匹 新馬三 共十九匹）		龍潭老鼠、好希望	樂景	昭景、樂勝	高寶馬、恒景	愛樂王子、好好運、夏文妮、高飛	所羅門王	影城、沙漠英雄、女健兒、餘利		好年華、天心、盡我所能
米曲凡里（舊馬十七匹 新馬七 共廿四匹）	寶馬、金鷹	沙樂美	士露試、愛美神	蘭花	紅珊瑚	冲天、亞歷山大、幻想、自由神	威能、嘉麟	又一星、羅馬、光明、雅頌		寶貝林、追我來、嘉露威、香港玉石、木星、叻馬、達利
吳子霖（舊馬十三匹 新馬六 共十九匹）	公道		將上霸王	一帆風順、一枝獨秀	勇敢、冬泳健將、勇勁	錦繡、利是	鴻運	再來一次、金必多	寶駒	萬世英雄、翠岫、秋心、和味、仁仁、奮門
貝爾波夫（舊馬卅五匹 新馬八 共四十三匹）	大玩意、旺財	火箭輪	珍意、識途老馬、天才	旺財夫人、威靈登、槳輪、來人證券、雲飛豹	安心、大財路、藍圖、佳懿、馬經神、一家寶、馬雷遙、羅多娜、雙喜、定心	幼童、北地皇宵、心上人、松山	智慧、生神仙、陽明山、小蝦	美琪公主、契爺	智靈芽、喜着、頭獎、天馬	得着、萬速靈、好玩意、勇童、金斗滿、綠林、祖兒、開心
羅達尼（舊馬廿六匹 新馬十 共卅六匹）	好滿意、明乾	嘉麗鋼、瑞龍	奔路、騎警、一定能、純利	雪蹄飄	神箭、保能勝、碧琪、準時	愛爾蘭花、波斯玫瑰、美輝	凱旋、再見、超霸、甘露	櫻花小姐、驪哥女、美麗、勇士、美利多	雪蹄運	雲蹄花、新的盧、雙丹涉、得寶霸、大快活、快樂年華、人之幸、樹範、馬寶、財神
蘇芬諾夫（舊馬四十一匹新馬九匹 共五十一匹）	寶城、骰博	即時、土王子、美人兒	飛輪、鬥牛勇士、驊騮	神通廣大、海軍勳章、電星、光亮、豐利、好得	人造衛星、飛傑、靚女、捷達、馬宰、獵鷹者、喜力加	和平萬歲、寶山、神掌	神童、奔馳、南岸、必達、飛鵬、滿堂紅	土皇后、佳麗、東岸	再得、最後勝利、風調雨順、杭州、訊童、美光、先鋒、小霸天	非洲鑽石、謝童、有得頂、即勝、公開秘密、雷星、得志、銀樹、勇士夫人
史秀和（舊馬十九匹 新馬九 共廿八匹）		威豪、少女	滿冠、金榜	特高	火花、皇冠、蓋世英雄	太陽神、巨人	馬來之寶、愛琴海、信得	唐璜、及時雨、小東西	伶俐、幸運財、快	鐵騎士、奕哈哈、好利是、輝煌世、蓋世健將、世運美人、新勝、皇駿、金馬
托麥考夫（舊馬卅匹新馬四匹 共卅四匹）	勝券、中庸	明輝、聰明人	醒目、佳利、星灣、大安	黑旋風、喜相逢	宸妃、萬年香、萬里雕	龍驤、威廉、高士美、再包、樂山	博愛、金馬龍、儲蓄、萬里駒、悅目、靈芝草、好時光	都是佳、宇宙人、夜遊神	力騎、紅天	雅蘭、夜遊時、傑作、再相逢
王筱紅（舊馬廿三匹 新馬七 共卅匹）	龍心、儲君寶、媚惑	金鳳、龍章、銀鍋、感恩日	大力、成功日、紅寶、樂意	勤王、好天使	多利來、明威	鵲批喜、飛鳳		泰山、雲中龍、庇理亞公爵	奇人、得利、力度高	小英雄、自由日、金玫瑰、鳳凰東、歡樂時光、變辣、幸勝

如此人生

西洋漫畫選

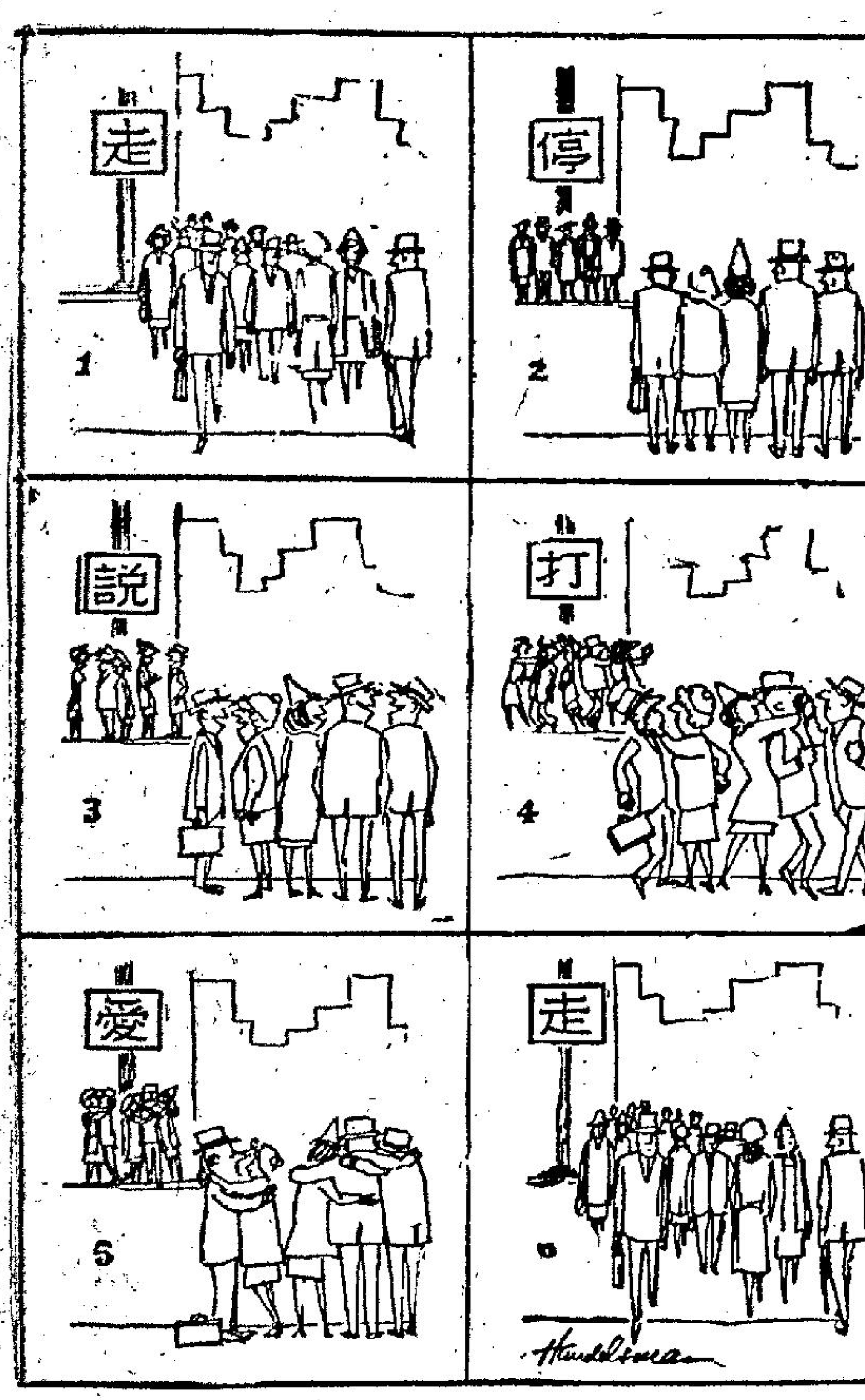

這裡告訴你預防的妙法

孕婦吸煙易早產

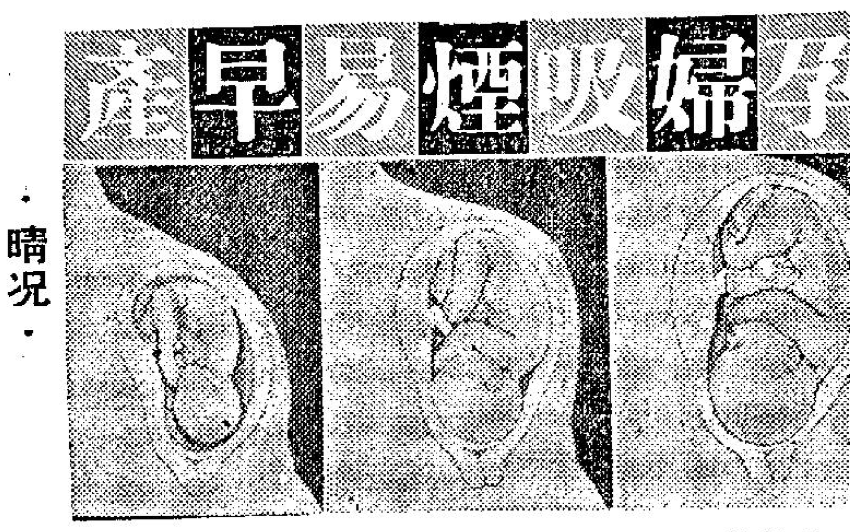

·晴兒·

從前有個笑話，關於懷了孕的夫婦舉行放倫。那對已通人事的年輕人，便叫這個事是「替小嬰兒加工」。或者更爲文雅一點的說是，「放隻指甲進去」。當然，任何人都知道，還不過是開玩笑。事實上并非眞有其事。一個未出世的嬰兒，其未來的發育與長成，早已在母體受孕之時，安排妥當了。在肉眼尚未可以辨認之時，那個細小的胚胎，即已具備了他未來的生命的素物——包括指甲——，至於成了孕後，父母的教倫，並不能增加什麼。

但是在事實上却有一種未齊全的嬰兒，那就是一般人叫他做，而這個名稱並不很恰當，即所謂「早產嬰兒」。

因爲「早產」這個字，指出的祇是時間關係。所以這個名稱，確嫌不恰當。許多人認爲，一個「早產」的嬰兒是指普通在九個月以前，即已出世的嬰兒。但是，一個嬰兒，可能提早出世，但仍算是個「完了工」的嬰兒——這就是說，這個嬰兒已充份發育，而又是很健康，完全準備好了出世過活。可是，在相同的情況下，時間上雖然可能是宜於一個嬰兒的出世，甚至這個嬰孩已生齊了器官和配件，但也祇能說他是個「未完工」的嬰兒。

這裡我們應該要注意的地方，那就是，嬰兒在母胎內留住的時間之久暫，與其生產下來，可能達到成功的生存機會之多寡，有其關連。所有的醫生，無不贊同嬰兒能留住母胎之每一天——迄正常的分娩期——即增加其生存的機會多一分。但在劃分早產嬰——一個未加工齊全的嬰兒——則較多的人，以懷孕時間，是否足修爲準則。

這種情況之所以成爲重要的論題，不僅是因爲整個美國有百份之五至十的嬰兒於出世後被劃分爲早產嬰。而且是因爲未完工的嬰兒，一旦出世之後，其前途的發展，多有更嚴重的影響。

有百份之三十的「早產嬰」出世後，幾乎立即死亡，從另一個角度來說，新生嬰兒的死亡中，至少有半數，是由於早產之情況下出生所致。一個嬰兒，如果在充份準備生活之前出世，其重要的意義，即是要冒着其成長過程中，生理上的缺陷以及心理上發育不全的較大的危險。

甚麼才是眞正的「早產嬰」？許多醫生，認爲嬰兒準備離開母體後生活時的體重，最關重要。普通是以五磅半爲早產的或成熟的嬰兒分界綫。一九五零年，世界健康組織，即採納這個標準，當做成熟的定義。幾乎所有產科醫生也同意這個定義，但如果多了或少了三幾安士，却也認爲無妨。

其實，嬰兒本身的體重，並不關係如此之重要。不過醫生們發現了出世時的體重，往往與一個初生的要的能力，能否負起吸呼和吮吸的功用，有極强烈的關係。而還一點却關係到嬰兒的生存，極爲重要。佛古尼亞的科爾斯教會學際的產科學生羅蘭貝倫，曾致函作者說：「有個聰明的護士顧問曾說道：『如果剛出世的嬰兒，有個强健的肺部，他就能生存。否則？就不免有危險了。」貝倫醫生認爲肺的能力，關係重要，不僅祇是可以由此而決定一個嬰孩，是否已够得上稱「加工齊全」，並且他認爲要發明一種儀器，來做測量嬰兒的肺部的工作」。一種準確的測量，初生嬰兒的肺部的能力，那是非常之寶貴的」。

呼吸力關係極爲重要，早產嬰因肺部成爲促致死亡之主要原因。另外一種更爲普遍的致命傷，則是爲肺部發生一種透明的粘膜病，一九六三年前總統甘迺迪的未足月生下來的嬰兒，即因患了此症，而告死亡。

至於爲甚麼婦女會生育「未完工」的嬰兒？這問題，因爲迄今並無謹愼而有步驟的研究，所以仍然沒有人知道。有些醫生，以爲是由於家族的遺傳，致某些婦女往往生育「早產嬰」。布魯克蘭的產科以桑所接生之一千個嬰兒中判斷，還已注意某些病案中，家族遺傳的趨勢，似與「早產嬰兒」有關。

最近更發現有吸烟習慣的孕婦，亦與生育「早產嬰」有關連。有若干數量的吸烟孕婦接受研究，經發現烟癮較大者，其生育「早產」嬰之機會亦較多。

雖然有若干「早產嬰」於產後，仍能與其正常生育之兄弟姊妹同樣生存，但其中已有不少在生理上和心理仍留有缺陷。不過歷史上，也不些例外的紀錄，如像牛頓，拿破崙，伏爾泰，羅素，和雨果等大思想家。據悉，也是「早產嬰」。

不過我們仍然爲「早產」是一種不正常的徵象，同時也是嬰孩的危險。雖然人們仍未清楚，因何而生育「早產嬰」，但已有若干事物，如果孕婦能遵守奉行，可以減少生產「未完工」嬰兒之危險。我們謹在此加以介紹幾點要注意的地方：孕婦應經常訪問醫生，保持優良的與有營養的飲食；充份的休息和戒除吸烟。還些都有助於婦女，不致流產。

借宿的人

夏綠蒂

小丁是一個留學美國的學生，每逢到了假期的時候，他便時時利用假期，到商店去工作，希望這樣可以賺到一筆錢，彌補未來一個學期的學費。

到了去年夏天，他認識了一個美國人，那個美國人說：「你何必到餐廳去帮別人洗碗碟呢，你隨我到各地去做旅行賣貨員不是更好嗎？」

小丁一聽，便連忙問道：「旅行賣貨員，竟究有甚麼好處？」

「當然有好處，」那個美國人說：「第一，你除了有固定的薪水後，如果物品賣得多的話，便可以多賺一點佣金；第二，如果到了下雨天，而你的汽車又拋了錨，那麼你便可以到農家去借宿，那時，那些熱情的農家女，說不定還可陪你睡覺呢！」

小丁聽了，然到這個建議的確不錯，於是，他便去當旅行賣貨員。

這一天，他獨自一人出去，中途汽車拋了錨，他便走到附近一個農家去借宿，出來開門的正是一個非常美麗的女子，他一見之後，立即色迷迷的問道：「喂，你是這裏主人的女兒嗎？」

「不，」那個美麗的女子答道：「我是這裏主人的情婦。」

希魔爽亡史

·漢松·

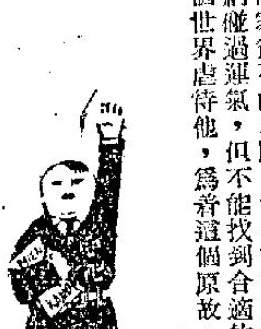

在二十年前，即一九四五年四月三十日下午三時三十分，發生一件轟動全球的大事，在德京柏林德國元首官邸的地下室內，那個混世魔王希特勒在跟他結婚幾天的伊娃寶服毒自殺後，自己也用手鎗向着喉嚨直射下去而亡，隨後他們的遺體照希魔在死前的吩咐，用火焚化。消息傳出後，世人稱慶，認爲正是天網恢恢，應得其報！

阿多爭希特勒本是奧地利人，竟做了德國的獨裁者，他發動第二次世界大戰。希特勒在一八八九年四月二十日出生，父親是一個奧國關稅小吏，母親是一個女傭。希特勒本想學習美術式建築，但因家貧不能如願，當他在年輕時就要做勞工度日，他曾到維也納碰過運氣，但不能找到合適的工作，生活潦倒，他就認爲這個世界虐待他，爲着這個原故，他就妒忌每一個接近他的人，特別是猶太人，在當時他祇靠出售他自己所繪的風景明信片來餬口，他在一九一三年離開維也納，到德國的慕尼黑城找尋新生活。

當第一次世界大戰爆發後，希特勒投身德國軍隊，他是一個陸軍伍長，他得賞一面勇敢獎章，在戰爭結束後，他在一九一九年加入德國勞工黨，在那個時期他發覺他自己有演講天才，同時運用大吵大叫的聲音，可能促使各人也憎恨他本人所憎惡的東西，他又煽動那些生活困苦的退役軍人，他又強調凡爾賽和約的不公平，應該廢除，他又極力攻擊所有猶太人。

希特勒生有一塊古怪的面孔，兇惡的眼睛，一撮頭髮垂到前額，有一些很有趣的小鬍子，他讓大衆知道他是一個孤僻的人，他祇吃疏菜而不喝酒。他在一九二〇年組織一個新政黨，名叫國家社會德國勞工黨，簡稱做納粹黨，許多有地位的德國人都加入這個黨，當勢力擴大後，希特勒就組成他自己的小軍隊，名叫「暴風隊」。在三年後，希氏覺得他們的力量可能佔據慕尼黑城時，就發動一個攻勢，名叫「啤酒店起義」，因爲納粹黨的早期聚會是在一間啤酒的店子舉行，希特勒以暴風隊想恐嚇慕尼黑的官員交出政權，跟希特勒同謀者有陸軍元帥盧登多爭和戈林，後來納粹空軍司令和希特勒的左右手人物，德政府軍向巡行示威的納粹黨員開槍掃射，死黨員十四名，希特勒逃走而被捕，判下獄五年，但在九個月後他被省釋，希特勒在獄中寫成他本人認爲最偉大的作品「我的奮鬥」。

在隨後的五年，希特勒沒有什麼成就，直到一九二九年德國大鬧不景，失業人衆，納粹黨就開始大大宣傳，向勞動界宣佈祇有希特勒能夠恢復舊日的繁榮，他是反對在當時歐洲正在興起的共產主義，希特勒改變做德國的公民後，他作德國總統競選，雖遭失敗，但是納粹黨的勢力日强，在一九三三年希特勒任德國總理。

希特勒雖在開始的就以恐嚇和威迫的手段處事，但大多數德國國民在初時是讚成他的統治的，他的宣傳首長戈培爾博士更描寫希特勒是一個超人，主要山優秀的民族，德國人所崇拜的，每一個人都要向他致敬說：「希特勒萬歲」。

希特勒在一九三八年將奧地利併入德國，後來更能使到在歐洲的列强跟他簽立慕尼黑條約，將捷克國土一部份劃歸德國，但希氏仍不心足，他在一九三九年九月一日進攻波蘭，第二次世界大戰發生，在戰爭早期，德國節節勝利，但在一九四四年德軍吃大敗仗，兵敗如山倒。從此不振，國內的軍人和政治家想謀殺希特勒事敗，納粹屠殺許多民衆作爲報復。

盟軍愈戰愈爲成功，希特勒因日夕憂慮而染了神經衰弱症，在一九四五年春季，柏林被蘇聯軍隊所襲擊，希特勒的軍隊已潰不成軍，他本人就跟他的妻子同在元首官邸的地下室，他的辦公總部躲避，結果在那裡畢命，當時他是五十六歲。

在希特勒執政的十二年內，他做出對民衆的可怕罪過。數不盡的人被磨折和屠殺，所有在德國和在被他所征服的國家的人都不能有片刻的和平或安全。

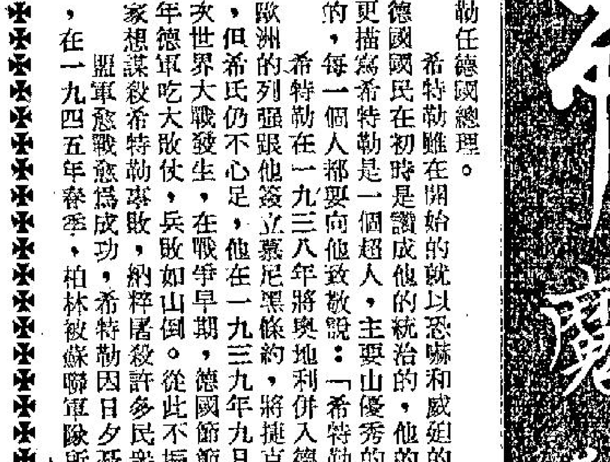

兩個大獨裁者的合影

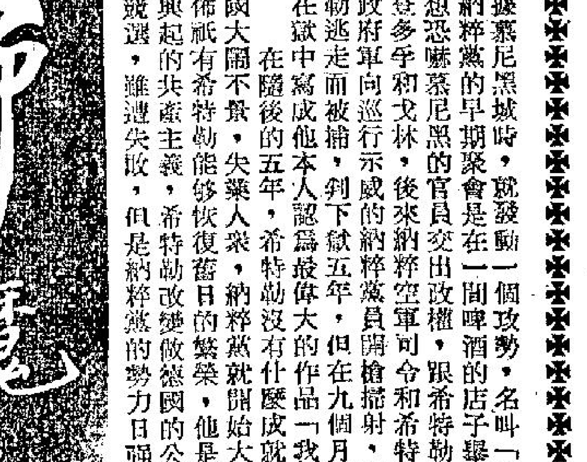

納粹暴風隊正在巡行

英國社會 女人大晒

·朗天·

英國男子足球隊的女教練

去年冬季的一個歷史性的日子，在愛丁堡一家新銀行開張，這間銀行的裝飾富麗堂皇，燈光柔和，每層地板均鋪上名貴地氈，服務方面十分週到，客戶光臨，均有咖啡招待。此類銀行在英國僅有此間，大有「唯我獨尊」之勢。上述等等，均無獨特之處，最使人難以相信的是這間銀行只替女性服務，男士們恕不歡迎。

這種事情若發生在巴黎之類的女性城市，便不足爲奇，甚至發生在英國任何大城市，由於尊重女權的觀念，已大行其道，人們不感到絲毫奇怪，但天呀，這個事件竟發生在一向以男性爲中心社會的英國呀！

全世界人士都一直認爲英國是男性最後對抗異性的堡壘。在英國，女性尤爲「大晒」。男人辛辛苦苦賺錢，大部份花在大衣及首飾上面，而且那種崇拜母權的觀念，根深蒂固，使男性幾乎無立足之地。但在英國，女性只能代表柔美的方面，在社會中，男性永遠是强者，降低各階層的女性。

但到今時今日，英國的男性眞具有這個本領？

依照今的數字統計（別誤會，我們只是指三七，廿四，三五此類三圍數字）。指出，女性已開始大進軍，逐漸併吞整個英倫三島了。這是危言聳聽，擾亂治安嗎？各位先生，請平心靜氣，

上述的說話是千眞萬確的，像上帝創造禁果引誘夏娃吃掉一樣。

一名工黨議員說：「如果去年婦女界自動削減一些外國奢侈品，我們可能沒有經濟危機的出現呢。」他似乎過份强調，但這是反映出女性已具有影響社會的力量。

在英國，男女均有投票權，在原則上，男女是平等的，但實際上，女比男更爲「平等」，因爲丈夫每週入息，大部份爲妻子所享用，丈夫本身除煙酒，衣着及微小娛樂費以外，其他的開支，他無權開口過問的。這種「美人關」的風氣在蔓延中，連衣着方面，女人也越來越左右男人的選擇權了。

去年美國的社會學家指出，成千成萬的少女與少男談戀愛，大拍其拖，其原因是想操縱男方的開銷，甚至購買流行唱片，也得徵求女方的同意。這個現象是相當可怕的，難道在英國也有這種「社會旋風」？

女性已侵入象徵男性權力的上議院：卡達女議員曾在上議院說過這一番話：「當我第一次入議院時，眼見全是一班龐然的老公公執政，現在，由我開始，將來可能一切落在我們這班機智的老婆婆手上。」

毫無疑問，英國漸向美國看齊，儘從「女人至上」的信條。

新解

七情六慾

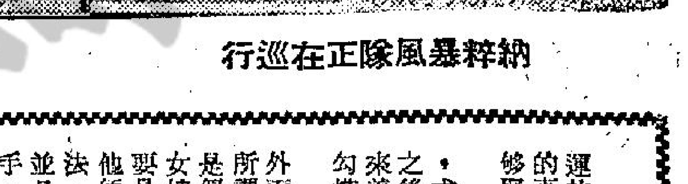

男子家中戲女婢

——他常常戲弄女婢，她的妻子知道後也祇是將女婢開掉，但是後來怎樣？

火麒麟

從前，在法國有一個商人，由於幸運的關係，娶到了一位非常美麗與賢慧的妻子，因此，人們見了他，都說他能够娶到這樣的女子，眞是幾生修來的。

然而，他却偏偏是一個不知足的人，尤其是當他的妻子連續生了七個孩子之後，身上的曲綫，自然不免會失去原來美好的樣子，因此，他便不免找機會勾搭別的女子。

如果他能够向外面發展，倒也無所謂，可是，他却是偏偏愛向家中的女婢找尋對象，祇要是年輕漂亮的女婢，他便一定要想盡辦法，來加以調戲，並且設法將她弄到手。

他的妻子，（既然是一個非常精明的人，對於丈夫的所作所爲，當然不會知道，因此，每當他的丈夫將近要將一個婢女弄到手時，她便悄然的將那個女婢打發走，不過，在她的丈夫面前，他却是從來都不露一點聲色。

至於那個丈夫，則仍然是執迷不悟，他甚至於想不到這是他的妻子故意給他留情面，並不是不曉得這件事。

後來，有一天，她的妻子又僱了一個女婢同來，嘿！這個小姑娘，眞的是美麗到了極點，她的眼睛很大，好像水葡萄；她的腰很細，像蜜蜂的小腰，至於她的胸部，又圓又大，走起路來，又故意東擺西擺，眞的是使他看了，連靈魂都被她攝了去。

所以，自從這個小女婢進門之後，他便天天在這個小女婢的身上打主意，但不能馬上將她弄到手，這一天，他的妻子在前屋做事，他便到後座去，到了那裡，祇見那個小女婢，正穿着女婢的衣服，對着衣車縫衣裳。

他見了之後，立刻由後面走過去抱住她的胸部，要她滿足他的願望，那個小女婢起初是慌得不得了，後來，却又浪聲浪氣的說：「老爺，你叫我滿足你，我又怎麼敢違背你呢。不過，在我們同遊巫山之前，却必須要先去看看太太看她在做甚麼，免得她走進來瞥見那時麻煩就大了。」

這個色迷迷的傢伙，見她答應於她的說話，當然是點頭表示同意。之後，那個女婢又說：「還有，那就是你現在一定要穿上女婢的衣服，同時，坐在衣車前面繼續縫衣裳，這樣太太見到有人在縫衣裳，也就不會進來，你說好不好？」

他聽了，表示同意，馬上換上女婢的衣服，並且坐到衣車前面去，然後，由那個女婢走到外面去探聽虛實。

過了不久，當他正坐在衣車前面，幻想着與女婢同遊巫山的美夢時，突然外面有人笑着說：「噢，我們家裡甚麼時候請來了一位新的女婢，讓我看看她是甚麼樣子？」說着，便走到他的面前來，這一來，他的心「砰砰」的跳個不停，原來，這個說話的不是別人，正是他的妻子。而且，在她的身邊，還有許多女婢同來呢。

原來，這是女主人與小女婢共同想出來的妙計，從此以後，他再不敢胡鬧了！。

萬花筒 禱告奇觀

·邵陵·

在當世宣揚耶穌基督的運動中，有一股發展極爲快捷的勢力，跟天主教和誓反教（俗稱基督教）已經鼎足而立。

這股第三勢力由有時被人喚作「外圍」的許多教會滙成，特色是有高聲疾呼的奮興佈道員，大談世界末日的宣教師，藉信心治病的神醫和用爵士樂伴奏的福音唱詩員。在全世界，這種教會大約有一百個宗派，屬下的美國信徒的六百萬，其他各國信徒的合計數則有一千四百萬。

第三勢力各宗派由重情緒奔放的五旬節會以迄重冷靜的基督復臨會不等，從此間大多意見歧異，並不贊同他派的崇拜方式，但是有一個共同目標，就是致力摸擬原始教會的意向和作法。這些宗派的神學道理並不複雜，以就方面，闡釋聖經的原則基礎，認爲現代基督徒的大部分習慣和禮拜方式是人和上帝發生密切關係的障礙。

這些宗派大多重視祈禱。在祈禱時，閣下可以看見許多怪異鏡頭。本文附圖顯示美國底特律市布萊摩黨的祈禱情形。有人面向講壇下跪，低頭或仰頭念念有辭，一位男信徒則高舉兩手，像在高聲祈求的樣子。圖左的一列人，除開一兩人坐在櫈上之外，其餘則是面壁下跪。最有趣的，得算廿四歲男子范倫上的白衣人。他大聲讚美上帝。想使自己爲聖靈充滿。聖靈充滿時的跡象。時常會跟耶穌門徒在五旬節（卽耶穌昇天後第十天）時的情形一樣，說起難以理解的方言來。

寵愛顧問

青年男女酸醋風雨

金夫人：

客套的說話不用說了。我是一個中學生，我就讀的學校亦頗有名望，因那間是男女校，所以就使我生出一些麻煩的事。我本是一個以努力求學爲宗旨的少女，但現在却蹈入煩惱的深淵中。在上學年，我本是一個正經的人，但自從在去年冬季的一次旅行中，我已經受多位男同學包圍着，從前的態度，已經不再見了。在多位男同學當中，有一位是我最喜歡的，因他給我印象實在太深了。自我認識他後，每個星期六和星期日，我們都有娛樂節目。最近，他好像對我冷淡了，時常和坐在他前面的女同學談笑，我坐在他們旁邊，心裏當然覺得難過，慫恿我旁邊的女同學，知說他故意給一些顏色我看，我也很想給他一些酸味他嘗試。因此，我就答應其他男同學給我的約會，放學後我就和他們影相，恰巧就給他看見了，他立刻轉頭就走。從此，就因這小誤會，我們大家便沒有理睬，他却在男同學面前說我的壞話，他說已經等了很久，才找出這個機會和我鬧翻（這是從一男同學口中知悉的），現在請答問題如下，謝謝！

㈠他究竟是一個怎樣的人？

㈡他是否另有一個新女朋友呢？

㈢以後我應該怎樣做？

㈣他那麼對我，存心是什麼？

㈤我應否寫信去向他表白？

妹玉儀上四月二十三日

答玉儀小姐：

如果我的觀察不錯，妳好像就是週前來信署名美美的讀友，這是在先後兩封信一對照之下的結論。因此，妳的問題，我還是堅持地答覆妳要小心謹愼，妳還年青，尤其是尚在讀書時期，應該專心一致去尋求知識，充實自己爲上，何必老是爲那些無謂的「卿卿我我」而分心呢？妳要記着：結交異性或直截的說戀愛，只是人生的一小部份，實不必太緊張，而且對妳來說，鬧戀愛尚嫌太早！忠言逆耳，請妳三思。妳的問題簡答如下：

㈠觀其言行，那個給妳印象甚深的男同學，不過是一個浮薄少年而已，何必爲他緊張呢？㈡未成熟的少年男女，感情上「朝秦暮楚」是慣見的。㈢不理他，不必在意此等事，專心讀書最好。㈣我看他無所謂存心不存心，這是少年男女心理和情感上的通病，好鬧鬧氣，包括妳自己在內。㈤不必多此一舉，忘了這些不三不四的事兒。

·金夫人謹覆·

故廄年廄內寧棕成績，倍勢高人一等，當鄭棣池復出之時，此君替托庇立下不少汗馬功勞，賴使托庇一度迎頭趕上，

之卅一塲頭馬並駕齊驅。今後五月八日及十五日兩天賽事，郭、梅兩人必有一番競爭，猶憶去年在季末之時郭、梅競

醒嗜馳馬舞劍，自少已有內痔之患而不自知，及其症狀之加深也，射血頻頻，幾瀕至氣衰體弱，幸得同文文王兄之介

池騎來潰不成軍，直路上更見一羣馬兒，無精打采般各自爲戰，乃是日各塲，賽事中，最令人看不起勁之一塲。

度十月十七日止。四、停用鞭騎師，林國樑君至本季末止，下季仍須先行申請，馬思恩君降爲兩星紅牌生。

一九六四、六五年度最後一次賽馬，定於五月八日及十五日，是爲第十次賽馬，此次賽馬，每日賽馬八塲，下午一時半首塲，第九班原訂第二項路程，……

刊登本報廣告 請撥電話：七三〇七〇八洽

麗聲·皇后·皇都　新聲·東城　樂聲　利舞台·樂宮　新華·豪華

皇后 麗聲 今天三塲 兩點半 五點九 九點正 八項金像 七彩巨片 窈窕淑女 柯德莉夏萍·力士·夏里遜主演
皇都 連三日今天晚場滿座 一時半 春風吹渡玉門關 預售五月二、三號 國泰 南天 佳漢 帝人 朝
明早 麗聲：春色無邊滿花都

今天獻映 歷史宮闈香艷七彩打門巨片 露珊娜施芬娜·尚馬萊合演 戰國風雲
東城 兩點半 五點四 七點半 九點八
火燒絕壁 鬼哭神豪 馬戰步戰 原野斯殺 花樣無窮
明早塲：新聲 情動心·春謡 東城 北非坦克戰

映期無多 第七十天 兩點半 五點三 七點半 九點九
金像獎全球獎彩色片 昨日 今日 明日
蘇菲亞羅蘭最新傑作 舉世稱讚認眞好片
明天早塲虎將艷后

今天獻映 美梅彩色諜報片 高七間上片文中 羅勒偉漢仙蒂寶嘉主演
玉面虎雄霸諜海！
女人與手槍·是他的命根
日應敵一九 生死付人關 晚週票不應 上旋接暇
利舞台：明早塲映雄霸七海

觀衆公認最好看！ 第四週：映娛樂王牌 二時半·五時·七時半·九時十 馬戲風雲
娛樂滋味濃厚·適合全家欣賞
明天早塲 新華 風流房東 豪華 劍陣屠龍

京華 黃金 樂都 好片明証 第三週映
邵氏歷史悲壯動人巨彩色片
萬古流芳
李麗華 凌波 嚴俊 主演 嚴俊導演

新聲 東城 仙樂 七彩巨片
今天獻映 兩點半 五點四 七點半 九點八
英武生角 尚馬萊 美艷尤物 露珊娜 施芬娜 性格巨星 尚路易巴羅
法國宮閨奇情出品巨片

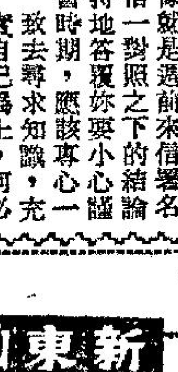

戰國風雲
MIRACLE OF THE WOLVES
狼羣顯神蹟！
暴露法國宮廷內幕 香艷！ 刺激 路易王朝存亡所關 緊張！ 激烈

屋邨搬運記雄 專爲府上喬遷服務 妥當 廉價 請電：八一八〇三二七

打火機油 黑白牌打火機油 無味香 廣告改良裝璜保不漏 容器價公道 歡迎代售 電話867844

材料上乘 工作認眞 交貨迅速 瑜泰公司 漆咸道419號 電話：六三三三一六

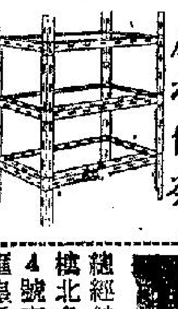

萬能角鋼 床枱傢俬

路軌布簾

百葉窗簾

商業 分類廣告

代決疑難 陳氏偵探社 誠聘代客解決疑難 人事跟踪 秘密 ……電話854511

非凡牌衣車 世界暢銷最優越萬能電動非凡牌衣車 一針一軌 衣車所能車 厚車布（尼龍皮革木板地毡等）能車前倒後 開鈕門 釘鈕 補爛 滾邊及自動車花 家庭大衆恩物 每部連頭 分一年期付款 月付$22 並可憑身份証 摩打備售 $511 優待顧客 保用廿五年

總經銷：先施公司二樓 北角皇都戲院大廈 4號商塲 ……香港皇后大道西425號 ……

百樂門 今第十七天 蘇菲亞羅蘭 獲金像獎 金球獎 奇妙情喜劇 昨日 今日 明日 超綜合特1彩 鴻運七彩 片上中文字幕 明早12點四塲 張瑛 南紅 主演
麗斯 今天四塲獻映 華納黑社會決鬥片 馬田 法蘭仙 納拉 杜 主演 八大俠盜 特藝七彩片上中文 明早 黑獄神鎗
東方 即日盛大獻映 華納諜戰巨片 巨星 列根 郎奴 扶靈 路連 全新印本 血路 片上中文字幕 明早彩片

耳鼻喉尿病（喉症保證速愈） 痛濃爛鳴 鼻塞涕血 小便刺痛 流白 一切尿病 保証根治以上各症。最新儀器 免費檢驗。歡迎問症 顯微鏡檢驗 九龍醫館：深水埗 ……（診藥三元） 香港分診 ……

岑國良 醫藥 古方專治 一服見效

威信鋁質有限公司 Wilson Aluminium Ltd. 鋁質 裝飾 設計 工程 香港謝斐道114號樓 電話：730694

一天完小說　糊塗管家

藍烽

我不是不喜歡我的家，但我卻抱怨父親和母親，爲什麼那樣重視我們的管家。他們兩老兒常常稱讚管家，卻忽略了我們經已長大成人，我們都接受着高等教育，經已懂得憂和惡，而且我們有高尚的人格。我們每每受到管家的干涉，在父親和母親的眼裡就只有管家有道理。

也許是父親常常居留外國。對於家庭裡的事只有一知半解，而守在家裡的母親也讀過幾年書，卻已給時代拋落得遠遠的後面了。所以，他們兩老兒只能相信我們的管家；事實上我們的管家確稱得上是一位忠僕，操持家務是那麼「公正廉明」，一分錢也不肯輕易浪費。而我們兄弟姊妹，所以能「富而驕」。」有一半要歸功於我們這位管家，父母不但叫他管理家務。對於子女家庭教育也給他負了相當責任。當然他有長處，好處，至少他曾讀過幾年古聖賢書，他會懂得修身齊家治國平天下的古訓。

然而時代是進步的，我們這位管家卻是落伍固執的，所以當我們在小學甚至在中學時代還可以接受他的教誨，我們也知道他的教誨實是金石良言。但當我們升讀大學之後，根本不了解大學教育？不單是智識的傳授，而且是學做人和學社交的開始，這些他是不會懂得太多的了。因此，我們兄弟姊妹，當然包括了我，就常常和我們的管家的「準則」發生衝突。

他主張文雅的古典活動。例如當我們偶然玩玩古箏、琵琶，或玩玩象棋，或學些圍棋的時候，他是笑口常開的，有一次他就這樣給我們打氣：「嗯！這很好！這很好！一個風流倜儻的讀書人，必須琴棋書畫樣樣精熟的！」

不愉快的開始大概是從這一次開始的吧？雅明與雅潔剛剛在學校裡學懂了橋牌，這難怪她們終日手癢癢。她們一回家就拉住我叫道：「哥哥，打橋牌！」

「三缺一，有什麼好玩？」我剛剛做完了微積，有點困倦，我實在想把她們的雅意推卻。然而她們卻纏着不肯放過我，而且把在樓上書房溫習功課的老二拖了下來。

「還不是四個人嗎？」雅潔拉着老二，使我無法再予推卻了。我們把沙發擺成四個方角的位置，開始了我們的橋牌。老二與雅潔做「派那」，我只有三點，所以我開始就把一手牌放在桌上，閉着眼睛叫「派士」了。而雅潔接着叫一無將，這表示她已有十七點以上的實力，我的「派那」雅明也無精無氣地叫「派士」，而雅潔的「派那」老二，回叫卻叫高了一級，「三個黑桃」！這表示他不但黑桃的實力相當雄厚，而全部實力也是相當強的。這使雅潔高興得跳了起來。

「四個無將，呃！」聞A士呀，別誤會！」雅潔唯恐老二錯了她的意思，特別點明，事實上他們這副牌，至少可以打出個「小滿貫來」的。

就在這氣氛緊張的時候，我們的古管家突然出現在我們的面前，我很難用筆墨來形容，他當時所驚叫出來的聲音像個什麼聲音。總之他是顫抖着全身的肌肉而驚呼出叫的。

「嚟！大少，二少，三小姐，四小姐！你們想作反了嗎？竟然明目張膽地賭起十三張來，老爺知道了叫我給他怎樣個交代！」

「別緊張，古伯伯，我們不是賭博，而是玩橋牌。」雅明淡淡地說。

「橋牌？什麼是橋牌？活見鬼！你們讀了大學之後，卻愈來愈不長進，竟學上了賭，你們說，你們說呀！老爺回來時叫我給他怎樣交代啊！」

「胡說！這是高尚的娛樂！」老二有點氣憤。

「嚕！你們還想抵賴？我還不至於老懵懂，不知道撲克是一種賭具！你們手裡各拿着十三隻撲克牌，還想抵賴不是賭十三張不成！」

「閉嘴！奴才！你懂什麼！」烈性的雅潔跳了起來，大發雷霆！

「算了吧，不玩就是了，古伯伯，但我們玩的確實不是賭，而是在高尚場合中的一種娛樂！」我太疲倦，本來早想推卻玩下去，這時剛好有個藉口。這可把雅潔氣得暴跳如雷，嚷着道：「那麼，我算贏了個大滿貫，你們服不服輸？」她忽然遷怒於我，我只好說：「好了，我和雅明認輸了！」

本來這風波是可告一段落了，但事實不然，古管家很不服氣，他被雅潔罵了一場之後，跑去向我母親訴苦。母親聽見我們「聚賭」，又折辱了古管家，她就淌淚交流的來數訓了我們一番！唉！我們只好認倒楣罷了！

古管家勝利了，但擺得了全勝，從此之後，我們已被規定不能在家裡打橋牌！

有一天，老二興高采烈，捧了一盒東西回家，他說：「哥哥，你懂不懂着圍棋？」「嘿！茱莉不只教會了我，還送了一副圍棋給我呢！」

「噓！我正無聊得很，「好！老二，擺下來吧！」這時雅明和雅潔也回來了，她們倆頂愛新奇的。一見我們一人拿着白子，一人拿着黑子，頻頻叫「吃」，「殺」得難解難分，看得她們手癢腳癢，嚷着一定要和老二數她們。

「學圍棋，必須具有清醒的頭腦，和耐心地運思，不然，學上一輩子也沒用的。」我解釋着，同時拿了黑白各一把棋子把它一個個舖在方格上：「喏！圍棋，簡單的說，就是看誰能佔得格子最多，多者爲勝。但你把棋子放在那裡，對方同時也可以把棋子放在那裡，不過並不是放得多棋子爲勝，而是看誰有兩個『活眼』……」我把棋子圍起來，作着示範，她們聽得津津有味，而我也口沫橫飛。冷不防古管家又出現在我們面前驚呼起來。

「天呀！老爺的臉都要給你們掉光了，你們學識賭十三張那還罷了，現在竟學了這些下流的『番攤』，夫人呀！夫人！我這把老骨頭不中用了，你來看呀，我管不了！管不了！」

「古伯伯，你快把這些賭具丟掉它！」觸命令嗎。我們又只好吞下一口鳥氣！

令我們最難堪的一次，卻是我們爲了參加學校的舞會，我們四兄弟姐妹在練習華爾茲舞，古管家看見，以爲我們幹出亂倫的事，打了電話給父親，說我們經壞得不可收拾，他幹不了管家這份差事，要「掛冠」而去！父親覺得事情嚴重，趕回家，一抵家門，就把我們召在大廳上，開了一次家審！當然，我們是「無罪開釋」，古管家呢？父親說：「古管家忠心報主，可嘉可獎，罪過只源於知識落伍，理合加薪三百，藉資獎掖！」

唉！末了，我們何其不幸，有此糊塗管家！

熱辣樓賦草

飛仔行兇賦（以題字爲韻）

突擁兇器，又起殺機。豈惟拆骨個，而且觝皮。恃住四人好打，認爲一個可欺。鐵尺打來，不覺頭崩額裂，鋼刀剌入，已經魂散魄飛。

不問因由，唔查原委。要佢拉柴，爲佢倒米。悍然左打右推，絕不後兵先禮。晴天霹靂，實嚇死了路人；平地風波，寧發生於彎仔。

欲逃不得，想走唔能。血如泉湧，肉似山崩。爭的一刀一命，總之米死米生。飛仔逞兇，好似奮身不顧；將人拮損，悻然掉臂而行。

光天之下，白日之中。本來靜局，太過亂籠。乘你心唔在意，殺人面不改容。爲乜原因，攪到將人逼害；成何世界，點能當衆行兇？

有怪論怪

銀行清盤回水俾存戶越慢越好

夏灣月

明德銀號與廣東商業信託銀行關門後，有錢存在此兩間銀行者，莫不激氣，據說，有人因此不能娶老婆，有人本來打算其仔女去外國讀書者，因爲銀行關門，計劃亦告打消，有人將棺材本存入銀行，以爲好穩陣，點知一聲「清盤」，連棺材本都冇着落。

自從銀行監理官宣佈，廣東信託之存戶，可能得番四成之後，好多人條氣唔順，但亦有人認爲幾多成都唔拘矣，祇求三扒兩撥，趕快將成數派回，得番多少渣都好，因爲清盤時間越長，存戶之損失越大，如果清幾年都未清得完，而爛斗銀行之銀尾亦已用盡，豈不是各存款戶可能要夾番多少錢出來做清盤費？所以大部份存戶，希望儘快攪掂，最好係十日八日之內，將條數計清算。

有人十分悧智，希望政府收買爛斗銀行存戶之款，有個老伯話：「我存入銀行之錢，係退休金，亦係我之棺材本，政府話將來有四成派番，現在我二成都冇，如果銀行監理官肯俾現水，我收實二成，得番二成都好呀！最多將來返去大村之時，唔買咁好之棺木斗，唔係最衰街坊送錢就係。如果將來二成都冇，則要累街坊矣。」呢位老伯講得叫淒涼，令人爲之惻然。

不過，老夏卻認爲爛斗銀行清盤，回水俾存戶，越慢越好，原因何在呢？唔通越遲回水越多錢？有錯！正係如此也。銀行監理官估計，廣東信託銀行清盤之後，大約可派番四成俾各存戶，但係六成去咗邊處？是否呢間銀行已經蝕咗六成？開銀行而會將資金蝕去過半，幾難令人入信，所以，在詳細清盤，慢慢計數之情形下，可能查出更多眞相，話唔定查出唔見咗之六成去咗邊處，如果眞係查得出，由政府追番出來，各存戶豈不是唔止收番四成咁少？所以，老夏認爲清盤時間越長，對存戶越有利，幷非空口講白話，亂咁指，而係有大條道理者也。

其次，銀行清盤時間延長，即係將存款戶之希望延長，等如買馬票之人，一日未開獎，則一日有做百萬富翁之望，現在銀行一日未正式宣佈回水數目，存款亦可以當自己有大把錢在銀行，就算窮到過身冇文，亦唔使慌，會被人控以「貧而無告」之罪。

所以，清盤之銀行，時間越長，存戶心理上應該越覺得安樂至啱，因爲一聲宣佈話派番一成，或者連一成都唔夠，則對存戶心理上之打擊重大也。

有錢存入兩間爛斗銀行之人，奉勸一句唔使心急，想急亦急唔來，不如希望佢地清盤清十年八年矣。

大千世界

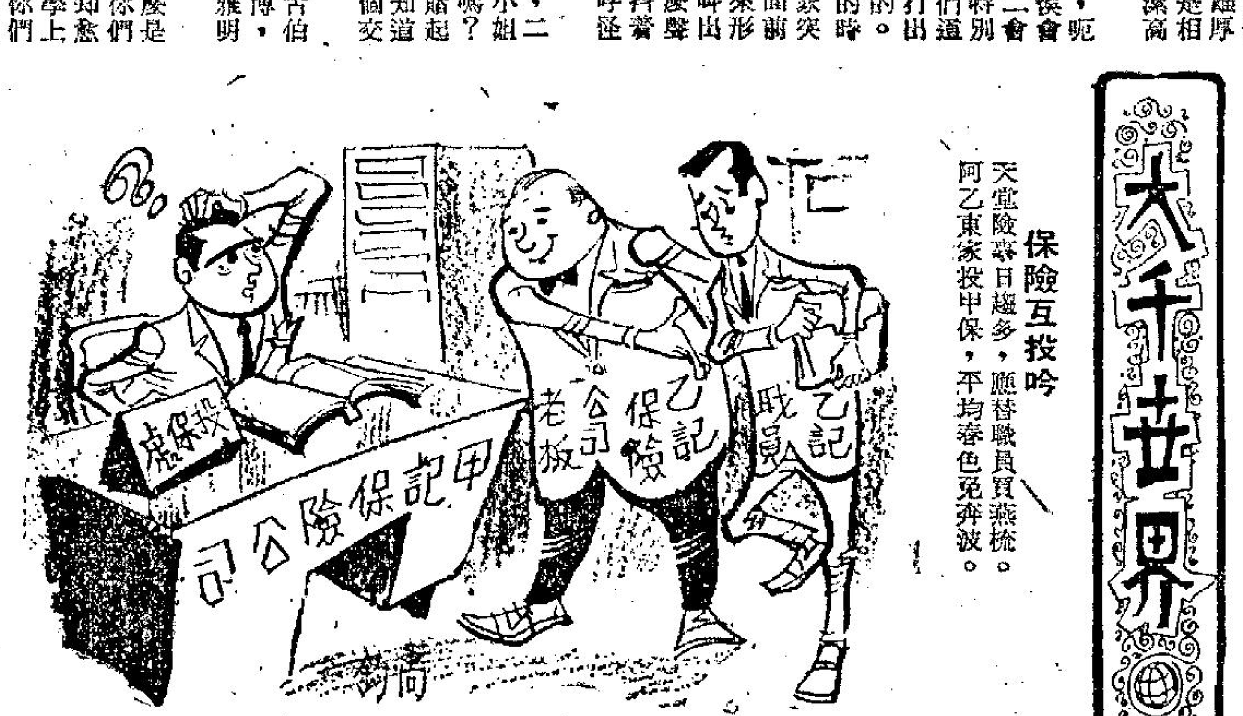

保險互投吟

天堂險毒日趨多，應聘職員買燕梳。阿乙東家投甲保，平均春色免奔波。

大鼻子

餓馬求魚

龍公作

藍色日記

左道王原著　左道孫披露

是日也：福哥戀花影　江邊救佳人

福哥出一百元花旗紙十張，交余曰：「左兄，汝與花影姑爲利是，此小意思之見面禮也。」余與花影然。」

福哥確夠風度，見面禮利是竟然花旗紙一千。余分一半與花影。花影曰：「左哥，無功不受祿。」福哥曰：「左小姐，此乃入場之饌財本也。余等各自爲下注，碰運氣也。」余三人步入正堂。知客眼見福哥鑽戒三、四卡，金鍊成揪。福頭福腦，知爲財翁，其次爲花影之美艷照人，知非凡品。知客遂余等到堂中，特僻一紅利（即買籌碼也），福哥一出花旗紙，三千焉。知客愕然曰：「阿伯，請代汝找之可乎？是日五算計也。」福哥曰：「金銀不受者乎？」知客曰：「本度無金銀賭也。」福哥出鹹龍五千。知客代爲開發紅利。福哥一擲三千角，二千文稔。二搭三，五千文買。」登時四座觸目。果然開其三焉，福哥中四千五百元。余故意爲福哥做機會，乃借故賭輸盤而去。留下花影與福哥兩人余則無眼睇矣。

時而入夜，余順步往土川河邊踱往戲場，欲觀粵劇。至河邊，突聞有飲泣聲，余奇，見一婦，欲投河焉。余急止之曰：「大姑，螻蟻尙且貪生，人爲萬物之靈，豈能尋死乎？」該婦愕然，所謂月下看花，燈下看美人，今晚月色明朗，見該婦美艷甚。余曰：「姑娘，勿作輕生之想也。」該婦唉聲嘆氣，雨帶梨花。余急行兩步，借手拖之出小徑中。婦曰：「先生，奴非一死不可也。」余曰：「余看姑娘，慧質天生，有何大不了也。」婦曰：「先生，汝有所不知，余已典當已盡，有何顏面見家人也。」余曰：「汝輸乾乎？」婦曰：「余不祇輸乾，且已將面首當盡。」余曰：「大姑，醜婦必須見翁姑，又何必一死。」婦曰：「余乃某人之妾也。其爲有勢力之人。余曰：往省城探親，但在此輸得一乾二淨。不死返海隅亦難做人矣。」余見其頗艷麗，身材剛熟，靚女也。余曰：「姑娘，汝所負若干？」婦曰：「負六千金，手飾與押三千元，如無力贖回，豈能返家乎？」余曰：「借汝三千金再博，或借六千金與汝，以後勿再賭矣。」婦愕然，無條件乎？」余笑曰：「有條件則不算義氣耳。」婦猶豫。余曰：「汝覺奇乎？」婦曰：「眞奇也。」「余勝三千金，借汝再搏。」婦曰：「苟再負，則如何？」余笑曰：「是則講命矣。」婦曰：「余志在救汝一命矣。」婦喜，挽余手曰：「先生乃奴救命恩人也。」余曰：「汝往賭攤乎？」婦曰：「輸盤如何？」余曰：「骰寶如何？」婦曰：「先生貴姓？」余曰：「左道王，小姐貴姓？」婦曰：「明斯。」余曰：「來，第一口番攤，入門買二，三，余投買二千二，三角，一千二稔」。婦挽余手甚緊，巖如愛人焉，余鼻中聞濃烈之香味，甚疏肝也。余等投買既定。果中二稔三角也。婦甚喜曰：「往搏骰寶耳。」余收錢後往一骰寶檔，五千元大，三百元保險。不幸變二一隻四，八點小，婦愕然欲哭。余笑曰：「明恩，勿憂，余等再搏勝之不遲也。」婦見余出花旗紙一千兒爲籌碼，婦曰：「左先生，汝不怪奴乎？」余曰：「不怪！」余即投一百五十元稔角，且首一開，即中焉。余再次一首一，四稔角，果中焉。婦大喜，余即六千元交婦。婦喜極，問余曰：「左先生在何處住也？」余曰：「在紫洞艇也。」婦曰：「先生一人在乎？」余曰：「正是。」「借半張床與奴過夜否？」余笑曰：「有何不可也。」余拖婦返紫洞艇。婦甚滿而魅，有住家人之寵顧。

紅白黑

海羽著

富田事件兵嘩變

此時也，不能不提周恩末矣。當時第三國際令命恩末返內地，本派周入贛、湘、閩邊區紅寇軍內擔任政治指導工作，及控制「紅四」。恩末自知通過國軍防綫，一定無命。於是與鄧不超乘輪返上海。是役也，恩末化裝爲老坑，而病體涎弱。並由紅色海員掩護。當時之赤共中央，在上海租界也。恩末在上海第三國際支配派其休息養病。

自從瞿秋白、李立三相繼被放逐於蘇俄，紅黨內部非常不穩。與李立三在國末倒之間，朱毛乃土共且擁有實力。故對李立三之高高在上，極爲不滿。李立三之孌驪，以朱毛竟不受命「中央」，而公然反抗，於是引起紅寇一次大鬥爭。李立三部擁李反毛。毛之爲仔擁毛反李，展開一項「ＡＢ」團鬥爭運動。這項鬥爭，紅黨將一件白帽子送到對方，此人即被鬥爭之對象。所謂白帽子，即指該人爲國軍間諜。如此一鬥，有數百人受鬥爭。

在毛老頭心目中，彼足以控制贛下之軍隊者。不料「紅五」之下彭不懷馬仔劉德貂，以毛老頭白帽亂套，心甚不甘。在駐地「富田」公開叛變，將屬下軍隊擁「李反毛」。此一變也，出乎毛老頭意料之外。手足無措。如果公然內鬨，國軍豈不是而從外包圍。幸而朱無德力懇彭不懷此一變也「紅五」內部非常不安，而且逃者則逃，變者自變。「紅四」、「紅五」一相顧失色。而紅寇中老幹部，對富田事件，至今印象猶新也。此次「毛」之不垮台，乃彭不懷、陳不毅之功。

「富田」事件，彭不懷不叛變，乃由校花共特太太，大力威脅，如彭不出面，安撫富田局面，則有被殺可能。彭不懷以老娼大人有命，不得不從。是故拼命平穩危局。而在亂鬥亂爭之中，數百人鬥去性命。事後毛已有絕對控制之下，再行清算。使「紅寇」爲清一色土包子。但，第三國際豈能爲土包子領導。於是將失敗之李立三送莫斯科，另委秦邦憲，爲正式總書記，陳紹禹爲政治局主持者。

此擬爲留俄學生。第三國際以「朱毛」兩土包子如此斗膽，脫離第三國際領導。於是派周恩末往井崗山。恩末在上海曾與毛老頭合作甚洽。唯恐恩末力不足以控制「朱毛」。又派出項英爲成立「中央局贛邊區分局」。果然，項英與恩末無法控制。於是第三國際，再派大批留俄之時務，及高級理論家，殺入朱毛井岡山上。朱毛在「爺爺」重大壓力之下，俯首稱臣。

恩末奉第三國際之命飛奔井崗山，另一方面，第三國際要控制「軍老」、「土包子」，殺力有的並非組織，亦非體列主義，而是女人。因此，鄧不超手上之婦女青年紅黨，選出曾受訓練之少女，由鄧不超領導，分盤爲等，潛往紅寇區。

（未完）

紅寇江山魔女功

娛樂圈

好萊塢性感女神　卡露碧嘉會做兩種戲

本報特稿

·炎然·

性感女神在美國人心目中，有其固定性的需要，彷彿等於他們之渴望有個重量級的拳賽冠軍一般。這個社會簡直是不可一日缺少了這種東西。

自一九三七年珍哈露逝世之後，性感女王便由一個嬗遞至另一個——她們由比提嘉寶、娜拉透納、烈打希和芙、伊莉莎伯泰萊，以迄於瑪麗蓮夢露。

但到了一九六二年，夢露仰藥身亡之後，由是後繼無人。偌大的一個好萊塢電影王國，竟然在芸芸衆姝之中，還不出一個爲衆生傾倒的女性尤物。這個眞空，無法予以填補，直至到一年多以前，才突然發現卡露碧嘉其人。而捧她的人士也就竭其全力作大規模的擁戴，硬捧了她坐上輪空以待的寶座。卡露小姐有個性感的嘴吧。在「洋囡囡」一片中，她以吮啜大拇指兒的矯態態度而轟動整個美國。此外她還有一種成爲性感女神的先決條件的金色頭髮，勻稱發育的身裁——一對嬌小的胸脯，不臃腫的臀部和頎長的身型，好不容易才配得起一般美國的電影觀衆追尋秀色可餐的胃口。

在祖里汶的江湖豪客的片中，她攀上一枝巨型燈架；在馬甸保寶的綠露雜亞一片中，她飾演一個在紐約的酒吧和妓院，她以圓滑而生動的演技，使那家星期六晚報爲她刊出巨幅新聞佔滿了第五頁的地位。

有一天卡露和丈夫，大導演積克加菲恩在洛杉磯西部一家飯店晚餐，她對人說道：「我自己從未說過是性感的象徵。也未嘗試過要做夢露第二」。她跟着又說道：作爲卡露碧嘉遴選的困難可不少。去年的十二個月中，我有半數借件，是批許我在展覽服裝；另一半要求我表演家庭和孩子的生活。她總共拍了十六套片子，其中僅有三部是性感的。她說道：我的目的，在向我的觀衆說明「我可以扮飾尼姑，也可以表演一個放縱的肉慾主義者」。

至於她要扮飾珍哈勞那個角色的原因。據她本人的解釋，「非常簡單，那是因爲全劇極富於幻想的故事。可是，到了要表演時，卻非常之費力，每個人都希望從那部戲中見到些異想天開的東西，其實那與來這許多的神妙的鏡頭？因此，許多人可能不免要失望，我以爲最好找狄恩耐拍卡通片，也許可以拍攝得更爲美麗些」。

由於卡露對於好萊塢的經濟實情十分瞭解，她說道：「人們追着我要做那些在玩友雜誌的鏡頭，其實宣傳的噱頭，總是誇大的，但說來卻使人十分中聽，票房的人聰明得很，他們知道最吸引人的莫過於性感的表露」。她說到這裏，加菲恩攔着她說道：「我們並不允許『玩友』到我們的家裡，而我和卡露都討厭他們。」

卡露碧嘉近照

羅拔偉漢最受歡迎

近兩三年來，好萊塢的製片人，對間諜鬥智浪漫題材的故事，日趨重視，而對這類英雄人物的做型，更爲重視。自從辛康納利在「鐵金剛勇破神秘島」成功了之後，美高梅也在「特務龍虎榜」一片，做就了一個這類的英雄偶像羅拔偉漢。

羅拔偉漢這個人的來頭，也許有很多人還未知道。他的臉孔有點和羅拔狄加相似，一直是電台和電視上最受歡迎的間諜小說主角。他本來是學習寫作的，但由於寫作須對生活有實際的體驗，所以他便對戲劇發生了興趣。後來他竟成了電視和電影的紅星，但他卻不肯放棄寫作的學習，每週抽出三小時往大學進修。

一九五二年，他在學校寫完了「羅拔先生」後，他便担任導演。他也曾在一部「年青的費城人」中，被提名競選奧斯卡金像獎。最近他又和英國紅星大衛麥卡林合演一部電視片「聯邦偵探」，大受歡迎。美高梅公司因此特聘他主演「特務龍虎榜」，使他和辛康納利爭一日之短長！

「特務龍虎榜」一片極爲賣座，美高梅公司乃跟他續約，繼續拍了一部「玉面虎雄霸藻海」。這片也和「特務龍虎榜」一樣，是以胆色過人的納波倫蘇魯爲故事中心人物。羅拔偉漢在銀幕上扮演這個角色，和辛康納利扮演占士邦是同樣出色的。事實上，美高梅製造出這個英雄人物，目的也是用以對抗占士邦的。

羅拔偉漢現在還是一名王老五，所以在銀幕上和在私生活，追求他的女性很多。她們多希望能與羅拔偉漢在一起。

羅拔偉漢在「玉面虎雄霸藻海」一片裡的造型

古屋謀殺案劇照之一

銀色冷盤

江棠

林家聲不進邵氏　羅寶生自任老細

在茶市中，正彼此拉雜閒談，鵬展跟來低聲告知：「羅寶生自組公司拍戲呢！妳知嗎？」

「是否玩音樂的那位羅寶生？」阿薇問。而所以有此一問，原因據所知，爲圈中人所熟悉的，祇有一位玩音樂的羅寶生，然而，這位老羅，多年來總是爲鄧碧雲、林家聲等伴奏，從來沒有聽說他組公司消息。

「正是他。」鵬展答：「他組公司拍片，不少人側目，原因之一，年來粵語片那般不景，有規模的公司也按兵不動，新組公司的更少之又少，故在這不景氣中，他自組公司使人另眼相看，其次，他那部戲未開鏡，原因之二，院方已經讓出影期給他，原因之三，他邀請的演員，一個都義不容辭的爲他效勞。」

「這原因是這位老羅人緣不俗嘛！」我道：「他拍的是甚麼戲？由那幾位主演？」

「聽說是一部喜劇片，名爲「喜結未了緣」，由林家聲、南紅、李香琴、麥基、俞明等主演。」

「林家聲爲『邵氏』拍戲，情形發展如何？」阿薇轉過話題問。

「聽說林家聲沒有答允」，鵬展答道：「並不是林家聲無意爲邵氏效勞，而是彼此期有問題，邵氏提出的條件，要一有通知，林家聲便要進廠拍戲，而甚麼時候通知？他們也不敢肯定，由於如此，對家聲便有所影響，原因家聲年來仍是班影兩忙，班期片期排得很密，如果邵氏有一個期排出，彼此還可以商討，現在邵氏要隨召隨到，以家聲的發展形勢來說，當然不能如此候命，因此，家聲考慮之下，計劃推介。」

「這消息可靠嗎？」阿薇認眞的問。

「百份之九十可靠。」鵬展答：「原因是他的親信剛才告訴我的。林家聲不幹，邵氏可能會轉在『南國』旗下的新人中挑選一位。」

「誰個呼聲高呢？」阿薇又問。

「這現在的確是天曉得了」，鵬展攤開手笑道：「事情是很難預料的，話又說回來，他們可造之材不少，祇要眞的樂意栽培，不愁沒有理想人選。」

「這回我要問妳了，馮華的歸期定了沒有？」鵬展問。

「聽說現在仍在曼谷等候辦理手續呢？」說起馮華，他的確是運不如人了，這位名音樂家，是月前應鳳凰女之邀，參加「鳳凰劇團」到曼谷演出的，在演出期間，戲棚一度發生火警，當時台上台下忙逃命，而在這忙亂中，馮華顧得找回小提琴，卻失落護照，由於如此，直到現在，「鳳凰」劇團所有人員先後返港了，他仍然獨留曼谷，等待當局辦理手續，看情形，日間便回來了。原因他辦理手續並不困難，該地負責人員答允盡力協助。」

「對於神功戲，香港現在仍很旺盛，故老倌們月來忙到不亦樂乎，尤其林家聲和陳好逑，更一台又一台的接着上演，目前正在領「聲好」劇團演於荃灣，接着又是爲「任冰兒進駐青衣演出，開台日期爲四月初一，這台戲演罷，再改換班牌爲「新聲」劇團，開入西貢上演，忙到不亦樂乎的林家聲，因此，不能和「邵氏」合作，而又因此，他爲羅寶生效勞，圈中人說，家聲的對羅寶生協助，是非常難得。」

「還有甚高新消息呢？」阿薇又問。

「聽說杜娟下月便可爲人母了，」鵬展答：「腹大便便的她，已經很少外出，除了讀育嬰常識外，便邀三兩友好同家打牌消遣，據她在友好們透露，希望生個男的。這位女星，說和邵氏尙有三年合約，因此，爲人母後，便再爲「邵氏」效勞，邵氏對她仍很倚重呢！」

戰國風雲大打眞軍

一部由歐洲影壇最紅艷星露娜施勞娜，由著名武俠明星尙馬萊，性格巨星尙路易巴羅聯合主演的彩色濶銀幕歷史宮闈愛情打鬥巨片「戰國風雲」即將在新聲、東城、仙樂三院映出，此片由電懋代理發行。左圖爲在女主角面前兩男主角大打眞軍一幕。

戰國風雲劇照

花花世界

今聖歎文　高寶圖

（七八）莎莉麥蓮到了

上文因果：上文說到三男三女，在千葉海濱游泳，若晴子因朱國樑在室內暗吻她，心神不安。而中山雅彥却在追求她，欲利用當夜之舞進攻她，大島則長谷川歡喜他。

海灘大遮之下休息，使中山雅彥不相信若晴子還是黃花處女，爲因世界上沒有一個少女，但有這樣挺挺有勢的雙峯。他注意她的泳衣，是比較新式的，日本做製的三點比尼其式，但二點包得十分妥貼，脹脹的，只一層薄尼龍紗，整個的模式是鴿子胸型，但其大則如小西瓜。日文讀漢字之「桃」爲「麼麼」，他睡在她身邊笑道：「童話有桃太郎的故事，是家喻戶曉的，我寫過一個故事，只敢了一個字，投去文藝春秋，不敢刊登，退還了，又投去文春週刊，是一家公司的，也不敢刊出。」若晴子問道：「他們兩家是不刊童話的，何況又只改了一個字，當爲不會用你的了。你改了那個字呢？」中山雅彥笑着將近視眼取了下來，放在一邊道：「我的童話叫做桃太大！」若晴子覺悟過來，一伸手就暗中捏住了他的大腿肉道：「我捏捏你這一塊肉！」他雪雪呼痛，求饒而又正色道：「你這人眞正古怪，我是說正經話呢！當眞，我細細聲說，你可算得亞洲第一大人物了。」若晴子吃吃地笑道：「你這人太大膽，也太失禮了，今天第一天做朋友，就這樣笑我！」中山雅彥忙賠禮道：「請恕我失禮，我從心裡愛上了你。朱兄今天介紹我們來，也爲了希望我們能得到你這樣的好女朋友。」若晴子嘻嘻笑道：「我們還說開始作好朋友，但必需有一個字——誠而已矣。」他用極典雅之文詞，說出心中之愛來，出口成章，有如詩句。還很自然地背誦了一段日文的莎士比亞的羅米歐與朱麗葉：「愛是不分階級，不分民族，不分恩仇的。只有愛能打破兩家的世仇！」若晴子心花怒放，偸眼看他的面容，是個英俊的青年大學生了。便伸手摸了摸他的面龐道：「乖乖的，睡一會。」說完了。兩個心心相印，歇了一個鐘頭，大家叫醒了他們，一同返若晴子家，用温泉洗浴，三位女士都換了香港來的新裝，將舊服和箱子，放在車後行李箱子裡，一同坐車直駛熱海。只一小時餘便到了，天上正佈滿了落霞。一行進了世界遊客愛到的莉莉飯店，進了這大門，吃喝玩樂，酒店夜總會，洗温湯，乃至要論日論夜計算的舞女，應有盡有。他們到有巴黎表演的小米卡都夜總會，共有男女八位，日本頂出名的三位都在這裡名優，女優又是美空雲雀和她弟弟小野透——一怒天寄用美金五百元的闊禍少年。晚餐豐盛極了，是從西柏林來的廚師，飲着較市價貴五倍的洋酒。當跳舞時，他們兩位男的怎麼辦？我已看出雅彥在死追若晴子，長谷川反追大島！」朱國樑披了她歡綿綿的柳腰道：「今晚當然在熱海住了，他兩位身上也有錢」或者由我按日本請客規矩，爲他們埋所有的單。」她會了意，不再說話了。若晴子已軟在雅彥的懷中，他並不貼緊她，只離她一點點，可是她却最怕這樣，登時胸前撲稀稀的，反而要求摟緊一點。長谷川得知大島已在東大得了物理學士，現在正讀碩士，明年得到學位後，去美國可能受得了諾貝爾獎金的中國大物理學家楊振寧指導，進修博士，大爲佩服，而他才不過二十五歲。「假如和他結婚，前途是幸福的。」她立刻想到這點，所以改變了態度，以高貴親切的姿態對待他。果然大島恒四郎認她爲最秀麗而又高貴的淑女。跳過兩支舞以後，忽然一陣瘋狂的鼓聲，男女起來了掌，客都向新來的八位有西洋人的新客注意，原來是日本的影片鉅子永田雅一的兒子永田秀雅，陪了新到東京拍片的莎莉麥蓮和她丈夫柏克來，還有已結婚退出影壇的川口夫婦，他夫人就是曾經紅極而又立刻放棄女優生活的野添喜多米。她比先豐腴了。那曾經作爲她的商標的一對大而甜圓的眸子，比從前更晶亮了似的，她們頻頻向歡迎的貴賓點首示意。份在永田秀雅旁邊的是剛剛上了紅名單的星由子。她美點，但演技差一點，還須訓練。但即算如此，那一大桌灼灼有星光，也沒有遮住演邊美智子三位小姐的光芒。

莎莉麥蓮夫婦等明星進入小米卡都夜總會。

斷頭臺

北令南播故事之弍　諸葛青雲著　丹青圖

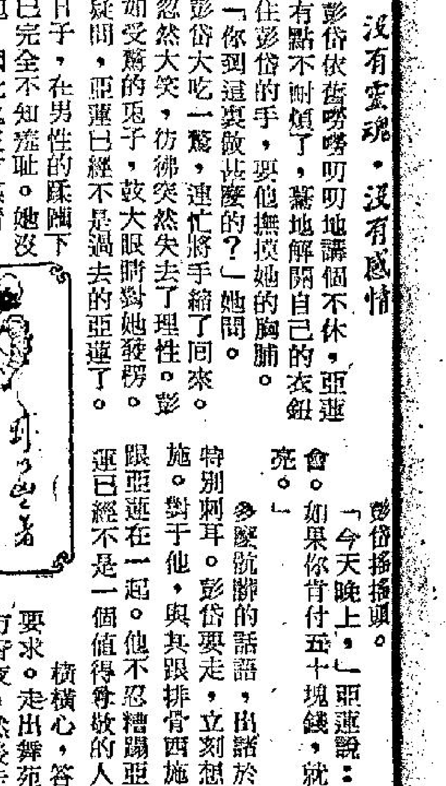

五、斷頭台上斷頭人

元朗眞人說道：

「第二點原因是『北令南播』齊名當世，虞心影雖登參『天壁』，衛涵秋又怎能上得了『蔡天峯』，把有關『斷頭台』的秘密，探聽清楚？故而我如今認爲他所留下的那幾句話兒，或許另有所指，根本不是說的眼前之事！」

虞心影聽得『嗯』了一聲，點頭說道：

「二哥這說得對了，衛涵秋根本就上不去『參天赤壁』，他怎能探聽得出玄兒是否失陷在此？」

說到此處，忽然從那矗立入雲的高峯之上，墜下一物！

元朗眞人伸手接住，見是一片紅葉，並在葉梗上用細線拴了一塊小石，使其份量較重，便於自高空墜落！

虞心影目光微注，失驚叫道：

「又是怪事，這是我『燕山紅葉嶺』上的特產紅葉，怎會在此發現？莫非玄兒竟……」

元朗眞人對這片紅葉，看了兩眼不等虞心影話完，便自把紅葉遞過，並搖頭苦笑說道：

「三妹，我們自從『白骨滿』赴約開始，眞是怪事之中藏怪事，不知怪事何其多？這片紅葉，不但是『燕山』特產，上面並有字呢？」

虞心影一面接取紅葉，一面揚眉說道：

「旣然飛葉，必是傳書，故而葉上對有字跡之事，似乎並不足怪？」

元朗眞人笑道：

「三妹，葉上有字，確不足怪，但你應該看看是何人署名？便覺得事情又復怪異到不可思議地步！」

虞心影聞言，遂目注手中紅葉，祇見葉上寫着：

「今夜小休，明夜請至前行半里之垂籐飛泉右側，便可得路上峯！」

末後並有『敬上紅葉令主，衛涵秋手書』字樣！

「衛涵秋」三字，把位「紅葉令主」虞心影看得失神片刻以後，方自搖了搖頭，緩緩說道：

「這樣看來，我們猜個猜錯，前路所遇那位着一隻白猿的青衫秀士，並不是『靑旛仙客』衛涵秋了！」

元朗眞人苦笑說道：

「那位青衫秀士，若不是衛涵秋又是誰呢？」

虞心影蹙眉說道：

「那青衫秀士到底是誰之事，並不重要，倒是『靑旛仙客』衛涵秋既已上得『擎天峯』，却仍無法獨力救得他那老僕及玄兒脫險，可見得這峯上敵人厲害到甚麼程度？」

元朗眞人微閤雙眸，默然不語！

虞心影問道：

「二哥，你在想些甚麼？」

元朗眞人微睜雙目，目光如電地，含笑答道：

「我是在根據生平見聞，推測當世武林中，還有甚麼一向隱居，可能突然出世的絕世魔頭？」（二〇）

元朗眞人對這片紅葉看了兩眼，便遞給虞心影。

渣滓

沒有靈魂，沒有感情

彭佾依舊嘮嘮叨叨地講個不休，亞蓮顯然有點不耐煩了，驀地解開自己的衣鈕，捉住彭佾的手，要他撫摸她的胸脯。

「你到這裏做甚麼的？」她問。

彭佾大吃一驚，連忙將手縮了回來。

亞蓮忽然大笑，彷彿突然失去了理性。彭佾猶如受驚的兔子，放大眼睛對她發楞。

毫無疑問，亞蓮已經不是過去的亞蓮了。這些日子，在男性的蹂躪下，她已完全不知羞耻。她沒有靈魂，因此也沒有感情。她將男女關係視作一種交易。

環境使亞蓮從一個「人」變成「魔鬼」。

這是一件値得惋惜的事。

一個天眞無邪的女孩子，受了環境的逼迫，失去了信念，終於變成這個模樣。社會的壞風氣，猶如狂潮，將一些意志薄弱的人捲去了。亞蓮就是其中之一。

亞蓮的墮落，已經不是彭佾的能力所能挽救的了。

當他掏錢埋單，亞蓮嗲聲嗲氣地：「你不帶我出街？」

彭佾搔搔頭。

「今天晚上，」亞蓮說：「我沒有約會。如果你肯付五十塊錢，就陪你玩到天亮。」

多麼骯髒的話語，出諸於亞蓮之口，特別刺耳。彭佾要走，立刻想起了排骨西施。對于他，與其跟排骨西施厮混，毋寧跟亞蓮在一起。他不忍糟蹋亞蓮，但是亞蓮已經不是一個値得尊敬的人了。

橫橫心，答應了亞蓮的要求。走出舞苑，先找個地方宵夜，然後走進鄰近一家招待所。在吃宵夜的時候，兩人都喝過一些酒。抵達招待所後，神志有點不清。亞蓮的行爲使彭佾吃驚。當他們進入房間時，她將身上的衣服脫光了。她的胴體是美麗的；但是彭佾想起了她那死去了的父親。

「你不應該這樣，」他說。

亞蓮狂笑了，笑得近乎歇斯底里。彭佾混身起雞皮疙瘩，視綫突呈模糊，彷彿亞蓮忽然變成一條巨蟒了。眼前突呈昏黑，他已暈在在地。（七三）

神秘金磚

穆穆著

七八：發現黃金

在對方刀、槍齊出之下，謝式明知道今次必死；旣然必死，自然是一不做二不休，和對方拚了。主意拿定，他不理端的，手中鋤子揮動向那十一個大漢。

十二個大漢以他旣鋤傷了一個同夥，現在又抵抗，自然怒不可遏，大罵道：「單打獨鬥，謝式明莫小子仍不是對手；現在我們有十一人，竟來以卵擊石了？」但是，謝式明不和他們辯論這些，拚命力拚，翻手就是一鋤，鋤在一個大漢腦門上。那大漢雖然拚搏經驗深湛，料不到他出手那麼迅速，一記失閃，被鋤個正着，慘叫一聲，倒在地上，死去了。

謝式明一下子反抗，金妮的十二個手下便一死一傷，她自然大怒，喝道：「殺！放槍殺了謝式明好了。還與小子雖不是邪路人，但困獸之門，來得相當兇悍。」

剩下來的十個大漢，都要開來放槍，但謝式明早料對方有此一着，迅速把手中鋤子丟下，去纏着一個大漢貼身搏門。爲了貼身關係，各人放槍的行動便逼得中止，因爲子彈無情，一下子便會把同夥錯殺，投鼠忌器了。

被謝式明纏着的那個大漢，自然發力，要把他摔了開去；但連摔了幾下，都無法如願。那便是謝式明在必死之中，人在必死前發出的氣力，是極強猛，於是他氣力本來不及那大漢，此時竟變而爲比大漢更強。

大漢不能把他摔開，求其次，想從他的糾纏掙脫，不只掙不來，反而給他發出狂力，按倒地在。

能把敵人按到地上，謝式明那會相饒，決意殺一個算一個，舉拳往下毆擊了。但是他拳頭尚未有擊下，覺大漢身子往下一沉，跟着陸一聲滾落。原來大漢身子伏着的地方，是一塊大石，石下是泥土，泥土經年累月被雨水沖刷，已不易把大石支持，現在有人在上拚鬥用力，泥土支持不來之下，石便下滾了。

謝式明專前沒有料到，石滾人翻之間，謝式明那一拳自無法擊到對方身上。大漢畢竟搏鬥經驗深湛，乘這空間，身子一翻，轉而爲把謝式明按到地上，手中明晃晃的刀子，向謝式明戳去了。

這一戳，謝式明來不及反抗，自以爲必死。可是，正當他以爲自己必死之間，耳畔聽到其餘各大漢歡欣之聲雷動和金妮喝令：「別殺謝式明，別殺謝式明，這兒有很多黃金呢！那末多的黃金，自是張強的財物了。」

那大漢聞道發現財物，自然大喜而放手。謝式明心裡則覺得無限奇怪。因他清楚，說財物埋藏在此間，只是謊話來爭取時間，爲甚麼此時忽是發現很多黃金？（七八）

色魔

上海文武著

（卅四）夢中驚醒大吃一驚

任沖不待香姑做聲便搶着問：「白小姐，今晚有什麼表演節目？」白麗說：「美國魔術家表演驚人魔術。」同來的那兩個男子也異口同聲的說：「我也聽聞人家說過，這種魔術很好看的。」任沖欣然的說：「啊，我今晚有口福，更有眼福了。」接着側過面對香姑說：「香姑，你非要開開眼界不可了。」香姑在大家一唱一和之下，迫得再留下來，同時，在大家苦勸之下，再飮了些酒。

酒滲汽水加冰，雖然易于入口，但畢竟還有酒力的，看見表演後，她漸漸覺得有點酒意。應邀和任沖跳舞時，覺得頭微昏，腳輕浮，飄飄然有一種異樣的感覺。等到回座再喝了一點酒，更覺四肢無力，眼倦欲睡。

等到醒來時，香姑覺得自己臥在一張床上，看看樓上，好像有物壓着似的，不禁怔了一怔，同時覺得自己的全醒了。原來，自己裸着身體，旁邊還躺着一個甜睡的任沖。她曉得這是什麼一回事，憤然的推醒任沖，問他：

「任沖，這是什麼地方？」

任沖睜開眼，看一看便又把眼閤着，而且更把香姑緊緊的擁着。香姑看了看腕表，祇是五時四十二分。于是把任沖推開，想爬起身來，任沖死也不放，說：

「香姑，你起來做什麼？……現在還沒天光！」

「你不要管。」香姑生氣的說：「任沖，這兒是什麼地方？」

「這是……」任沖忽然嬉皮笑臉，得意的說：「我們難忘的日子，難忘的地方……」

「我不聽你的鬼話。」香姑擺了擺嘴說：「任沖，這到底是什麼地方？」

「這是招待所。……」

「你爲什麼把我帶到這兒來？」

「哈，哈，還不是爲了你。」任沖說：「你飮醉了酒，要是送你回家，給你的家人知道了，怕不方便……」

「把我帶到招待所來，給我的家人知道了，那就方便嗎？」

「他們怎會知道？」任沖安慰她說：「就是白麗等也不知呀！」

香姑沒有做聲，但却掙扎想爬起身來。可是，任沖那兩條手臂，像蟒蛇一樣的纏着香姑頸項，使她動彈不得。這時，任沖勸慰她說：「香姑，再睡一會吧。天曙後，我和你去吃茶……」香姑驀地飮泣起來，邊泣邊說：

「我從來沒在外邊渡宿的，這回，你把我害死了……」

「香姑，你說到親友處打牌。家人便不會對你懷疑了。」

「任沖接着又說：「況且，你的丈夫死了，做家翁家姑的也不應該過于管束媳婦呀……」香姑聽了，發怔的注視着任沖，許久許久都說不出聲來。（三四）

小說

迷香

南宮搏著

羅龍文的眼梢瞥過蓮兒，適宜地半垂頭，再說：

「江南倭寇的大頭子之一徐海，原是中國人，當年，曾在我家小住，我濟助過他——這人是一個江湖客，賭徒，私梟，又在杭州隱寺出家作過和尙，還有，他的女人……」羅龍文瞥了蓮兒一眼，不曾接下去。

嚴嵩似乎領會，期期地笑着：

「直說無妨，行文式敘事，不必諱——」他稍頓，見羅文龍仍然有不好意思直陳的樣子，再說：「那人的女子是你所熟悉的？老相好？」

「相公，是這樣的，徐海現在的壓寨夫人，出身樂籍，是我爲其脫藉，收於嘉興家中，其後嘉興城破，爲徐海擄去，我率趙大學士命，以故舊的身份往訪徐海，並得見他這壓寨夫人……」

「呵，你是運用過去的關係，在女人身上用功夫招降？」

「是——祇是未奉相公鈞旨，不敢造次。」

「不妨，但求平定倭亂，不論用任何手段都可以；」嚴嵩說，神情逐漸肅穆：「龍文，你來就爲此吧？可以的，徐海爲倭寇中的悍匪，我知道，如能招降，當然是大好事，我但求平定東南海疆，至於用甚麼方法，你同去和趙大學士說，他可以便宜行事。」

七：獻墨

「遵相公鈞命——」羅文龍徐徐地站起來，行禮，然後，自懷中取出一隻錦盒，恭謹地率上：「相公，龍文在江南時獲得前朝陳墨，又得到黃山老人松枯枝未朽之節，和之，製成墨數錠，獻上四錠，供丞相自用。」

「噢，這必是極名貴的了，龍文，謝謝你。」嚴嵩莊重地接過來，顯然地，他對此一件禮物甚爲重視。

「相公，龍文告辭——」

嚴嵩起身，送客到書房門口，接着笑嘻嘻地捧着小巧的錦盒回到書桌邊，放下的

「這是甚麼墨啊？聽那人嚕嚕囌囌地說了一大套，我不明白。」蓮兒注視着小錦盒。

「羅龍文製墨，天下聞名，這一種，用舊墨和新松烟混合而成，名貴甚，他日你學寫字，我給一方予你用。」

「這給我？」

她嫣然搖頭：「我寫字，寫不好的——」她說着，剔開錦盒的牙籤，揭起盒蓋，於是，一股幽香直入她鼻子，這與尋常墨香完全不同的，她初嗅，感到奇異的恍忽，好像，那香氣直透入自己的心房中。她爲此而湊近了一些，深深地吸嗅。於是，她感到了悸動，握住錦盒的手也爲之抖顫了。

「蓮兒，龍文來打擾了我們——」嚴嵩到了她的身邊，雙手捧握她的細腰，將她帶向自己的懷中，洋洋地說：「蓮兒，讓我親親你。」

回春手

高華

八：學校關門

徐文海的罰學生寫大字政策，換得不良的效果，學生一天比一天減少，他覺得情形不對，立刻下令停止這個刮龍辦法，可是學生已經減少了百多個了，少了十多個學生，便少了百多元收入，徐文海急得長吁短嘆。

一晚，馬小英放學後，約杜君武去吃飯，杜君武說：「馬姑娘，本來我應該回敬你一次的。可是，校長一直拖欠住我的薪水，今晚……」

小英道：「我來請客，不必你花錢，今晚這一頓後我們散伙了。」杜君武訝道：「甚麼？散伙了！是不是學校關門？」小英道：「荀流小學未關門，而是我辭職不幹。」

杜君武說：「那麼恭喜你有高就了？」

「馬小英道：「不能算是高就，也許說是低就才對，現在我找到一份工作，是在一個西人家庭當女傭，月薪二百元。論收入，不是比較在學校好得多嗎？」杜君武說：「笑話，他校長會挽留你的。」小英道：「他甚麼挽留我？自從他的寫大字政策失敗後，學生減少，加給我的三十元薪水，已經取消了，打回原形，和以前一樣，所以我才決心改行。」

杜君武說：「馬姑娘，你有辦法。」小英道：「其實你應該一樣有辦法，香港目前人力缺乏，有雙手的人不愁沒有工作，你何必一定要把自己綁在荀流小學？」杜君武曰：「多謝你的鼓勵。」

第二天，小英沒有到學校了，徐文海對杜君武說：「小英由今天起請假，她的課，暫時由你代好了。」杜君武道：「我一個人怎能兼兩班？」徐文海道：「你想辦法，一班講書，一班作文或溫習，過一個時期再算。」杜君武祇好答應。

荀流小學，在徐文海的緒縮皮費政策下，學生越來越少，家長們紛紛把他們的子弟送去別間學校，不到兩個月學生少了一半，杜君武的薪水，也被欠了兩個月，祇能借點錢作伙食費。

一天，徐文海正式宣佈荀流小學關門了。（八）

新華春夢

鐵嶺遺民著

第十二回：開國錫三王 君臣易位　推恩尊四友 故舊辭名

袁世凱原已想好辦法，封溥儀爲親王，只是感覺難以啓齒，希望能由左右親信提出，偏偏大家一時未能領會他的意思，無人開口。

停了一時，袁世凱說道：「國體既然變更，爲約自難一成不變，我打算封溥儀爲親王，史之帶礪山河，與國同休，你等意見如何？」

楊度說道：「主上此意各方面都顧到了，歷史上對亡國之君，從來沒有如此優待的，相信不僅遜廣帝及清室臣工感激，即使清代列祖列宗，也感主上大德。」

楊度一恭維，袁世凱精神來了，說道：「我連名字都擬好了，就叫懿德親王如何？」

別人還未開口，那位說道：「這兩個字眼雖然不錯，不過必須是皇室懿親才可用得着，清帝雖與主上有舊，却並無戚誼，似乎値得推敲。」

袁世凱笑道：「我還有一個心事，假若溥儀接受懿德親王封號，我將以第七女下嫁，這樣豈不是有了戚誼。」

王式通搖頭晃腦道：「聖慮高深，非微臣所能料，歷代開國之君召降王爲駙馬的，只有元世祖與宋恭帝，主上此舉實在德冠古今，功邁漢唐。」

袁世凱笑道：「你等那個願意這樣作，明天可以先着人去淸宮示意，要傳儀自動除去帝號，接受新朝封典，這樣就比較風光些。」

袁世凱這邊的御前會議剛告結束，消息馬上就傳入淸宮，溥儀同四位太妃，及遺老們，頓時亂成一團。

本來民國雖然成立了四年，清室王公大臣對袁世凱的眞意仍然摸不清楚，大家對他仍然存有幻想，視同舊臣，宮內上下人等一律呼之爲袁宮保，除去正式公文，從未稱爲袁總統。

根據淸室優待條件第三條規定，淸帝住在宮內祇是暫時的，日後要移居頤和園。至於日後究竟是多長時間，並未寫明白。不過，淸室大臣對這件事總是放心不下，內務府大臣世續與袁世凱原是換帖兄弟，有一次專門去找袁世凱，詢問有關優待條件的幾次規定，尤其是皇室遷居頤和園的事。

袁世凱當時笑着說道：「大哥，你怎麼這樣胡塗，什麼優待條件，那是對付亂黨用的，袁世凱三世三公，世受國恩，我能會讓皇上搬出嗎？」

世續聽到這裏，眼中不由含着淚水。

袁世凱又繼續說道：「再說太廟在城裏，皇上若搬走了，祭祀也不方便，皇宮本是給皇上住的，皇上不住，又讓給誰住。」

世續含着眼淚聽完了袁世凱的話，回到宮內宣佈，登時宮內如同嚴寒過後吹來了春風，所有的人都活躍起來，上上下下都把希望寄託在袁世凱身上，相信有一天袁世凱會把溥儀重新扶上帝位，這種幻想已經過了一年多，到了籌安會成立之後，宮內的幻想，開始破滅，大家明白了袁世凱民國，却也不贊成復辟，他所需要的是帝制自爲，而不是帝制他爲，大家過去都看錯了風色。

紅寇江山魔女功

越慢越好，原因何在呢？始通越遲回水越多錢？有錯！正係如此也。銀行監理官估計，廣東信託銀行清盤之後，大約可派番四成俾各存戶，但係六成去晒邊處

人爲國軍間諜。如此一門，有數百人受制之下，再行清算。茲後已有絕對控使「紅寇」爲清

「這消息可靠嗎？」阿薇認眞的問。」鵬展答：「原因是他的親信剛才告

說和邵氏尚有三年合約，因此，爲人母後，便再爲「邵氏」效勞，邵氏對她仍很倚重呢！」

工商晚報 分類廣告

銷數廣 效力大 收費廉

每段大字四個 小字四十　每天一元 三天三元　上期收費 不折不扣

凡涉及法律性廣告，請携同身份證來本報辦理刊登手續。

洽刊處：

(一)中區辦事處利源東街十三號二樓 電話：二二五四九五・二二一二三八

(二)灣仔分域街十八號本報廣告部 電話：七二九三〇七・七三〇七〇八

(三)旺角彌敦道七五六號B地下（即東樂戲院側近太子道口）電話：八〇九六五八

(四)油蔴地上海街三一九號老寶公司 電話：八四三七三六

(五)九龍城周生生金行（太子道四三二號）電話：八二〇〇八〇

(六)深水埗周生生金行靑山道分行靑山道二一四六號電話：八六七五六四

(七)油蔴地周生生金行彌敦道分行（彌敦道二弍〇號）電話：六六六七二五

(八)荃灣周生生金行荃灣分行（荃灣靑山道）電話八八八一荃灣二五二八

(九)元朗康莊市場壽富街六號仁愛診所電話：三七六

啟事

領帛金　家母陳八在九龍法國醫院逝世家西環街坊會卽發第二組第95次帛金一千零四十元胡瑪利啓

領帛金　家母許惠卿在嘉諾撒醫院逝世蒙西環街坊會卽發第二組第96次帛金一千零四十元李國生啓

領帛金　家母字娣逝世蒙西環街坊會卽發第一組第143次帛金一千零四十元牛池灣太平新村248號木屋呂耀軒啓

聘請護士

九龍西醫夜診所聘護士無需經驗小學程度以上月薪百餘附照片詳列籍貫函本報信箱二七〇號洽

出讓

鑄字機廉售

本報有六成新日本萬能鑄字機四部，六號字模一套（約七千餘字）靈版字模一套，廉價出售，有意者請函本報信箱二五八號，或電七三〇七〇八歐君接洽。

招生

新法英文　字母拼音 各級英文 讀本文法 作文信札 職業會話 TEL:749099 日夜教授

新法　日文法文 打字十元 三號新班 鐵日法文 打字鋼琴練琴六元 傳商新職 北角五洲大廈19樓A

黑髮　染白髮 染色 專家教授 ……十三號電話：731016

醫藥

益壽靈　充滿營養 生命元素 補品之王 常服延年

瑞和祥藥行　出品電話四三九六八 七號代理永樂東41號

瑞昌西藥行　各藥行均有代售 電話四三八五一四

洪冠洲　頭耳鼻喉專科 胸背大科 中環德輔道中一一七號二樓

黃標羊吊丹　專醫 三代祖 主治 電話 六二九六

我們的讀者：

如果你需要刊登分類小廣告的話，請將廣告文字列入表格連同廣告費郵寄香港灣仔分域街十八號工商晚報廣告部收當卽妥爲刊登也。

謝謝

工商晚報啟

茲函附港幣 拾 元 支票 郵票 請將下列晚報分類小廣告由 月 日起刊登 天

此致

工商晚報

刊戶： 啟 一九 年 月 日

住址： 電話

請注意 如寄郵票，請將「支票」二字刪去，寄支票，將請「郵票」二字刪去。

每段不超過「大字四個」「細字四十個」，每天壹元三天三元

元朗主將

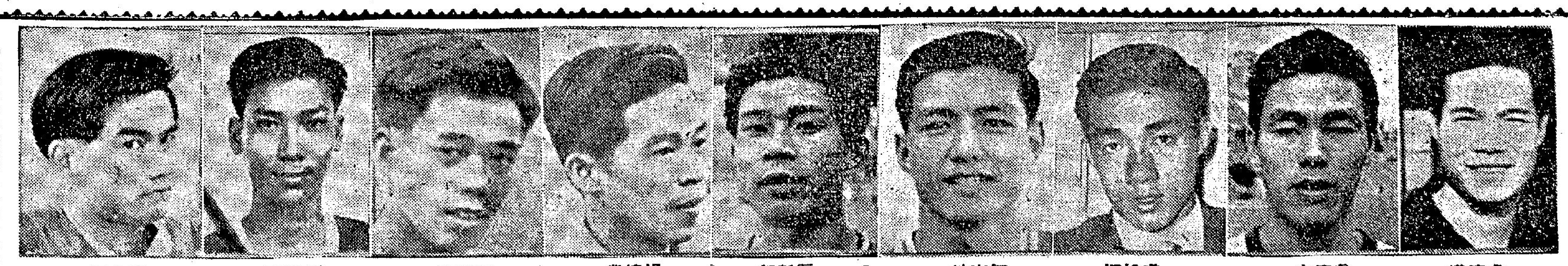

盧德權　吳偉文　盧松江　何志坤　區彭年　楊偉業　陳振權　張耀國　陸文渭

元朗傑志陣容

（元朗）

盧德權　吳偉文　張子東　何志坤　張永渭　盧松江　陸文渭　張耀國　陳振權　楊偉業　區彭年

（傑志）

何保羅　黃志光　孫志强　尹松英　劉儀　李炳松　黎子福　謝炳權　馬瑞能　曾鏡光　司徒森

花墟今有聯賽上演
元朗鬥傑志
定五時半開始交鋒
雙方預備組打頭陣

甲組足球聯賽今日有一場在花墟球場舉行，由元朗對傑志，下午五時半開賽，雙方預備組于下午三時三刻打頭陣。

元朗在甲組聯賽第一循環曾以四比三壓倒傑志，今天兩隊在次循環再碰頭，仍可佔上風。

雖然元朗最近曾敗于東昇與警察，近況欠佳，但他們爲了爭取聯賽四强位置及刺激起將來在銀牌決賽時的士氣，均志切在今仗求勝，已準備排出最强陣容迎戰傑志。

傑志現在僅得十七分，降班威脅甚大。他們在季初時本來演出不錯，士氣旺盛，强如南華，亦曾以零比二受挫于傑志腳下，只因部份球員與統帥部發生誤會，使士氣低落，對抗弱旅陸軍，亦不能獲勝，僅打成二比二和局終場，傑志在甲組聯賽的成績，才有今日這般低落。

正因爲要搶分護級關係，傑志球員最近在統帥部不斷打氣下業已振作。去週與九巴對壘，打成一比一平手，演出亦漸復水準。

誠然，傑志的近況已告好轉，不過人腳上傑志到底不及元朗平均。攻守力都稍遜一籌，況且傑志今天又有正選中鋒劉繼照被罰停賽，鋒力削弱，元朗在今仗更應佔優勢。不過傑志搶分護級，現在已到了最後關頭，勢必戰意高昂，說不定可在力拼下迫和元朗，搶得一分。

黑池及雲佛聯隊
定六月十五抵港
足總去電要求在港多打一場

香港足球總會昨接到英國職業甲組勁旅黑池及雲佛聯隊訪港消息，這消息是昨晨自紐西蘭足球總會拍來急電，表示黑池及雲佛聯隊，準備于六月十五日搭乘英國海外航空公司客機抵港，六月十八日離港，由黑池與雲佛聯隊對壘，條件是二千五百鎊包賬。

足總昨又接到本港百樂酒店經理通知，黑池及雲佛聯隊職球員一行四十五衆，決于六月十五日抵港，十八日離港，全體已擇定在百樂酒店紮營。

足總接到上述消息後，經于昨日立即電覆紐西蘭足球總會，轉知黑池及雲佛聯隊，內容要爲「足總希望黑池及雲佛聯隊在港作兩場比賽，因此，希望能够于六月十五日抵港，二十日才離港，請接洽後答覆。德黑蘭亦準備邀請黑池及雲佛聯隊作一至兩場比賽，詳情另函告知」。

足總是希望了由黑池對雲佛聯隊，在港比賽一場之外，另外一場，則爲由香港對黑池雲佛聯隊，兩場賽期定在六月十七日及十九日，所以，希望黑池及雲佛聯隊，於下月十五日抵港，六月廿日離港。

伊朗德黑蘭籍的國際球證依加應美，現在本港，他亦請求黑池及雲佛聯隊到德黑蘭作兩場比賽，條件是給予包賬費美金四千元，比賽日期爲六月廿三日，六月廿五日，而且，伊朗足球總會在最短期間，正式去函紐西蘭足總，作如此之提議。

甲組足球聯賽成績

（截至四月廿七日止）

隊名	賽	勝	和	負	得球	失球	積分
愉園	二十	十六	一	三	五四	廿九	卅三
南華	二十	十四	四	二	六四	廿九	卅二
星島	二十	十	二	八	六二	四一	廿二
警察	廿一	九	四	八	卅九	卅六	廿二
元朗	廿一	十	二	九	五十	四六	廿二
九巴	廿一	九	四	八	四十	卅七	廿二
東華	十九	九	一	九	卅一	卅一	十九
光華	廿一	七	四	十	卅六	四五	十八
傑志	二十	六	五	九	卅二	四四	十七
東昇	二十	六	四	十	卅五	四六	十六
東方	十九	五	六	八	廿七	三十	十六
陸軍	十八	○	一	十七	廿二	七八	一

印度青年軍想來港作戰

港足總會又通告，港澳足球埠際賽，經已定於五月二日，在澳門舉行，香港聯隊領隊梁兆綿，經已決定全體職球員，於五月一日下午四時半，乘水翼船前往，并於五月三日凌晨四時，在澳門搭乘「澳門」號大船返港。

港聯隊今次赴澳，除了領隊梁兆綿及各職球員外，足總主席傅利沙、執委陳耀川、鄧泰全、陳安、歐張文煥、余任眞亦決定隨隊赴澳。

足總又收到港青領隊夏仙來函，表示印度青年軍，希望於下月六日抵港，七日在港比賽一場，八日離港返回印度，條件是四分賬，所有該隊在港之食宿費用，均由賓客自理，同時過[illegible]又表示，當港青隊離港赴日之際，在啓德機場，足總主席傅利沙，曾與印度青年軍領隊談及印青隊同程在港比賽事宜。

足總昨已電覆，表示印度青年軍如果能够確實於下月六日或六日之前抵港，則足總可以接納其作一場比賽，因爲，香足聯會已接納越南青年軍於下月六日在花墟場作一場比賽。（金剛）

何保羅　孫志強　劉儀　謝炳權

菲網球台盃賽選手
單雙打雖勝香港
技術無若何特出

菲律賓台維斯盃網球隊今日離港轉赴台北作表演旅行，該隊臨行前在中華游樂會獻技。但客軍的技術未見有若何特出。

客軍在單雙打的兩場表演中，都戰勝香港選手。華人好手洪森美以八比四擊敗吳文祥。雙打幹他利士與戴芬奴組，以九比七與六比四戰勝蔡國衛與甘達和。

洪森美開球有硬功，短劑網前亦準確，有作戰頭腦，但似無戰意，予人以慢吞吞之感。

吳文祥表現不佳，發球奇劣，鏖戰半小時後，被對方連發數個「愛司」球取勝。

雙方頗有爭持，蔡國衛老路縱橫，但甘達和配合不來，雖然開始節節佔先，但終亦拱手稱臣，惟相持達一小時之久，故菲選手勝來亦不易。

除這兩場之外，另外還加插兩幕比賽，有一位途經香港的美國球員約翰•卡拉佛，竟自告奮勇，請纓上陣，但被菲選手幹他利士以八比三殺退。

另一場則爲菲選手雙打表演，戰情平平無奇，只賽了九局，結果，洪森美與幹他利士以五比四戰勝戴芬奴與柯加士道。

客軍教練荻利奧離港前發表談話：認爲香港不參加台維斯盃比賽，感到驚訝，因爲他認爲香港的場地設備都比菲律賓好，氣候又好，球員有很大潛力，假如參加本屆台盃比賽的話，成績亦不會很壞。他表示：他們全隊的年齡只不過廿四五歲，且亦是第一次參加台盃賽，所以雖然在東京鎩羽而歸，亦感到滿意。

亞洲青年盃賽
港隊挫越南
出綫希望高

【東京廿九日電綜合報導】亞洲青年盃大賽，今日四場戰果爲：香港以一比零勝越南，此一球由陳錫祥射入。韓國以四比一勝印度，馬來西亞以一比零勝泰國，以色列以二比一擊敗日本隊。

數場賽事之中，演出劇烈緊張的爲以日之戰。港越之戰亦精采緊張。港隊勝後出線希望甚高。

陳福祥自日返港談
港青贏日本
贏得甚微妙

香港青年代表隊昨天擊敗越南隊後，出線希望極高，因爲以色列已擊敗日本隊，明天香港隊必能在菲律賓腳下多取二分，但香港隊雖或能夠出線，最多可獲季軍，冠、亞軍將非以色列、緬甸莫屬。

體育界首腦陳福祥是僑港水翼航公司高級職員，渠赴東京考察交通及參觀水翼航船造，及各種經營辦法，并爲香港青年隊打氣加油，渠逕於昨天下午返抵本港。

陳福祥昨語記者稱：香港隊對日本隊時，當地日，英文報章均一致看好日本隊，渠與「球王」李惠堂均應邀到更衣室爲香港隊鼓勵及鼓勵，渠本人表示只要贏得日本隊，渠負責犒軍及餘興。

「球王」李惠堂在更衣室分析日本隊的打法，并希望各球員沉着應戰，以柔制剛，不可與日本隊硬拼，并指出日本隊各種技術的弱點。

日本隊敗給香港隊最主要的原因，是日本隊長擇位失機，在球證主持擇邊擇位時，日本隊長獲得擇位權。陳福祥說：這位隊長竟然選擇逆風，大概是估計香港隊員氣力較缺乏，下半場才以順風「猛攻」香港隊而未遲，豈料香港隊當縣來打，穩紮穩打，先勝一球後，更加運用突擊方式攻取，尤其下半場竟然停風，日本隊也就失掉「神風」之助。

陳福祥又語記者：香港隊對日本隊雖然獲勝，但傷兵衆多，因爲日本隊演出粗蠻條，連波帶腳擂，兩個後衛路德明、黃文光及前鋒袁權益均受傷甚重，只有黃文光能够勉强架住出場，迎戰以色列。

以色列隊，緬甸隊實力特强，香港隊雖然有希望出線，陳福祥認爲最多獲得季軍，冠、亞軍希望極微。（江）

傑志出戰元朗的主將

黃志光　曾鏡光　司徒森　黎子福

亞青盃賽兩組成績

（截至廿九日止）

A組	賽	勝	和	負	得球	失球	積分
以色列	四	四	○	○	十八	四	八
香港	三	二	○	一	三	三	四
日本	三	一	○	二	六	三	二
越南	三	一	○	二	八	六	二
菲律賓	三	○	○	三	一	廿	○

B組	賽	勝	和	負	得球	失球	積分
緬甸	三	三	○	○	九	一	六
泰國	三	一	一	一	一	一	三
印度	四	一	一	二	三	六	三
韓國	三	一	○	二	四	六	二
大馬	三	一	○	二	一	六	二

下屆亞洲盃女籃賽
可能在日本舉行
韓當局此次辦得成功

【漢城二十七日電】亞洲籃球總會會長菲律賓上議員柏拉蒂今日說：日本可能於一九六八年或一九六九年主辦第二屆亞洲女子籃球錦標賽。

亦是菲律賓籃球總會會長的柏拉蒂說：有關的最後決定，將在本年十一月間，亞洲籃球總會，趁亞洲男子籃球錦標賽在吉隆坡舉行期間，召開其常年會議時決定。

這位體育家目前是爲在漢城舉行的亞洲女子籃球錦標賽，而到達此間。

在一次專訪中，柏拉蒂說星期四在此間召開的亞洲籃總特別會議中，日本曾表示請主辦下屆的亞洲女子籃球錦標賽。

在批評目前舉行的亞洲女子籃球錦標賽時，柏拉蒂說：吾人非常滿意其主辦及舉行的方法。

他又說：希望這項錦標賽，會提供促進亞洲女子籃球運動的推動力，特別是對菲律賓及馬來西亞。

他表示：根據彼觀察所得，南韓及日本是這較先進的，中國雖好，但球員高度太吃虧，菲律賓及馬來西亞是剛開始推行女子籃運。

柏拉蒂氏又說：在菲律賓，籃球是最普遍的運動，但吾人必須克服菲律賓女子認爲籃球對女子是太激烈的運動的觀念，同時，吾人必須使籃球運動在女子間亦能普遍。

柏拉蒂說：我相信，菲律賓仍是亞洲首屈一指的，雖然日本及南韓皆有强勁男子籃球隊，時常向菲律賓的亞洲籃球霸業挑戰。

他亦指出，亞洲籃球員，在遇到歐美對手時，每每在體高方面失利。

柏拉蒂說：身爲國際籃總的區域性副會長，我曾建議將籃球賽分爲兩組，且憑體高分組。

亞洲籃球協會秘書
準備建議舉辦
亞洲少年籃賽

【新加坡廿八日訊】大馬籃總秘書徐清，昨日從報章上閱悉亞洲籃球協會秘書卡爾和，準備在十一月杪假吉隆坡舉行第二屆亞洲籃球錦標賽期中，假吉隆坡召開的亞洲籃球協會會議時，向會上建議：亞洲運動應增設女子籃球賽項目及舉辦亞洲少年籃球賽的消息，感到十分高興。徐氏說：尤其舉辦亞洲少年籃球賽之建議，與首屆大馬全國少年籃球賽假檳城舉行時，由大馬籃總所召集之各州領隊座談會上，所達致的協會建議舉辦亞洲少年籃球賽之意見，不謀而合，因爲卡爾和上述準備向亞洲籃球協會的建議，正是幾天前大馬少年籃球賽各洲領隊座談會所通過向亞洲籃球協會的建議一樣。

徐秘書指出：亞洲籃球協會秘書卡爾和所提出舉辦亞洲少年籃球賽的建議，能爲亞洲籃球協會會議所通過接受的話，則首屆亞洲少年籃球賽，因爲日本、菲律賓及中國等，早有準備和計劃進行舉辦的緣故。

爲此，大馬籃總秘書徐清，特籲請大馬各州籃總分會，根據首屆大馬少年籃球賽假檳舉行，各州領隊座會談所達致的協議，開始着手和積極的訓練各州少年球員的工作，因爲很有可能首屆亞洲少年籃球賽，會定在明年舉行，我們須及早作準備，才可望有良好成績收獲。

曼徹斯特聯隊
卒獲英國冠軍

英國甲組足球聯賽，已於本月廿八日收鑼，曼徹斯特聯隊以一比二負與雅斯頓威拿隊，但它仍以入球紀錄，壓倒其他球隊，榮登本屆聯賽寶座。曼聯隊季內共作賽四十二場，得分六十一，烈斯得分六十，結果，以一分壓倒烈斯聯隊，而獲冠軍，烈斯聯隊屈居亞軍。

本屆的聯賽冠軍曼徹斯特聯隊在週一與烈斯隊作賽時，曾以三比三踫和，當時，它已穩操本屆冠軍，除非它在對雅斯頓威拿隊一仗，負十九比零，始無問鼎冠軍之望。它在英甲組聯賽共作賽四十二場，共得六十一分。烈斯聯隊在四十二場賽事中，祇得六十分，以一分之差，而屈居亞軍，烈斯聯隊在本屆聯賽中，曾多次領先，但卒欠臨門一脚。

本月廿八日晚曼徹斯特聯隊與雅斯頓威拿隊之戰，雙方戰來頗爲激烈。況且雅斯頓威拿隊最近連續有八次不敗的紀錄，同時，該球隊演出更較曼徹斯特聯隊出色。開幕後六分鐘，雅斯頓威拿的右翼亞倫碧架，首先替母隊拔頭籌，三十五分，該隊的左輔波比派克又叩關得手。斯時，曼徹斯特聯隊已經以○比二暫時落後。迄至五十八分，曼徹斯特聯隊的右輔波比查爾頓替曼徹斯特聯隊打破光蛋。這一仗曼聯雖然負了，但她仍多出烈斯聯隊一分，而奪得冠軍榮銜。

至於英國足總杯決賽，則定於下月三日（星期三）在溫布利球場上演，由烈斯聯隊對利物浦隊，但一般人之預測，烈斯隊的實力，較利物浦爲强，故相信烈斯聯隊可失此而得彼也。（史提拉）

加山兩球員
被判罰停賽

【本報訊】足球總會紀律小組，昨午召開會議，研訊乙組銀牌賽加山對流浪，加山兩球員被逐事件，經過聆訊後，兩名加山的球員，被判罰停賽，計爲張浩田，停賽至五月廿七日，盧永勳，停賽至十月十六日。

此外，尚有各組犯規球員被記過，計甲組有光華的李錦威、警察的何順光、黃成，乙組有消防的陳錦彰、劉江顯，加山的關就，流浪的翟柏亭等。

下週足球秩序

香港足總昨日公佈季尾各組足球秩序如后：

五月七日（星期五）
（甲組聯賽）五時半
東昇　對　星島　警察場
（預備組）三時三刻
東昇　對　星島　警察場
五月八日（星期六）
（甲組聯賽）五時半
九巴　對　東華　警察場
（預備組）（三時三刻）
九巴　對　東華　警察場
光華　對　警察（五時）界限街
（乙組聯賽）（四時半）
大東　對　怡和（六時）掃桿埔
郵政　對　蘭英（四時半）掃桿埔
中華　對　港會（六時）銅鑼灣
太古　對　加山（六時）銅鑼灣
獄吏　對　香漁（六時）赤柱場
五一七　對　緝私　九龍仔
（丙組乙盃賽）（四時半）
消防　對　約瑟　九龍仔
（丙組盃賽）四時半
電話　對　大埔　南華場
五月九日（星期日）
（甲組聯賽）五時半
南華　對　愉園　政府場
（預備組）三時三刻
南華　對　愉園　政府場
（乙組聯賽）二時
警察　對　流浪　警察場
（丙組甲盃賽）二時半
港會　對　中青　跑馬地
（丙組乙盃賽）二時半
渣華　對　天天　跑馬地

洋相集

「假便香，但定係你個仔！」

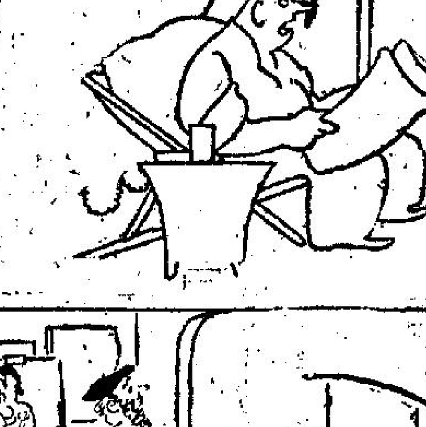

「快的香去！」

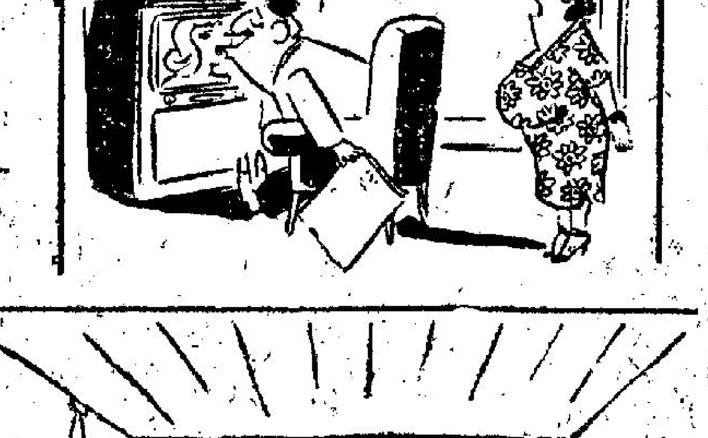

妻：「豈有此理！」

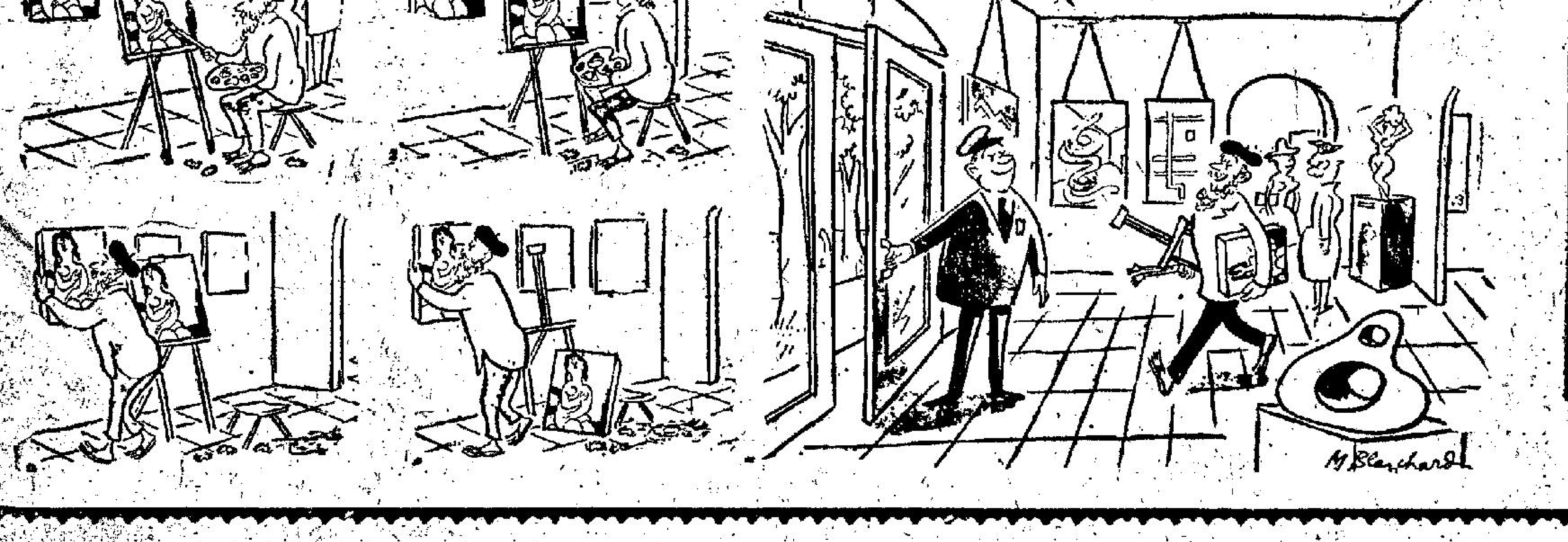

偷龍轉鳳盜名畫

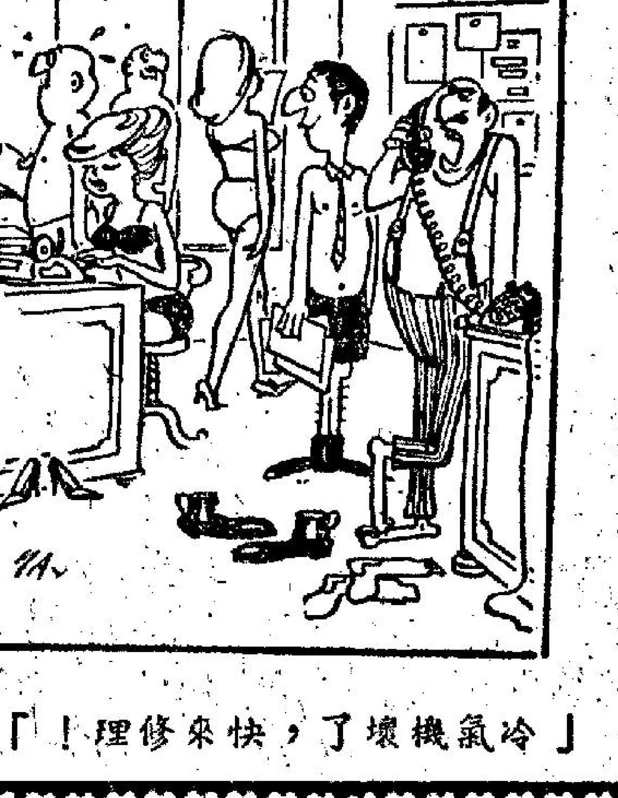

「冷氣機壞了，快來修理！」

「爹哋，這裡有水！」

女：「我的毛病是太害羞！」